第76号
昭和40年9月5日

広報 よしわら

発行……吉原市役所
吉原市今泉43の1(電②3111)
編集……市長公室

市民の動き
(7月31日現在)

男	45,579
女	44,822
計	90,401
世帯数	20,294

10月1日は国勢調査

十月一日は国勢調査。大正九年の第一回からかぞえてことしは十回目にあたります。吉原市でも国勢調査実施本部（本部長青木助役）をつくり、担当の商工課でその準備をすすめています。国勢調査は五年に一度おこなわれるもので、国、県市の行政施策の資料のもとになる重要な調査です。そこで当編集部がみなさんにかわっていろいろ担当の商工課に問いてみました。

用紙は24日から配布
もれなく正しい記入を

ありふれた質問ですが、ことしの国勢調査のねらいは

国勢調査は、国全体の人口だけでなく、都道府県や市町村ごとの人口、男女別年令別、産業別、職業別などの構成を明らかにして、国はもちろん都道府県、市町村の行政にも直接役立つ資料を得るために行なわれるものです。しかし最近とくに農村から都市への人口移動がはげしくなっていますが、このような移り変わりのはげしい市町村の人口に関する資料が、調査実施後四十カ月もたつてからでないと使えないというのでは、その利用価値も低下してしまいます。そこで今回の調査では、調査面では「調査個票」を、集計面では「光学式読み取り装置」をあたらしく入れて、大体二十カ月ぐらいで調査結果をまとめ、公表することになつています。

調査はどんなしくみでおこなわれるのですか

実施者は内閣総理大臣ですが、実際の事務は総理府統計局でおこないます。調査の機関は、都道府県—市町村—指導員—調査員となつておりますが、実地の調査活動をするのは、内閣総理大臣から任命された国勢調査員です。指導員は、調査員十五人に一人の割合で配置され、調査員が作成した書類を審査します。

吉原市の調査員について

吉原市の調査員は、三三六名で、調査区も三三六区にわけられています。調査員には、市役所の職員と市民の適任者がなり、調査日つまり十月一日の一週間前から受け持ち調査区内の各世帯に「調査票」の用紙とその「記入例」をくばり、調査票の記入を依頼します。

吉原市の調査実施組織はどうなつていますか

「吉原市国勢調査実施本部」が設置されていて、本部は担当の市商工課におかれ、本部長に青木助役がなつています。また、指導員には市職員のなかから適任者が任名されることになつています。

調査はどんな方法でおこなわれますか

調査は世帯ごとに調査票に記入してもらうことになつています。調査票の記入例」とともに九月二十四日から三十日までに調査員が各世帯に配布します。そのとき調査員が記入方法を説明しますからよく聞いてください。

調査票に記入するばあい「調査票」の一面、二面だけでなく「調査票の記入例」をよくみてください。けつしてむずかしいものではありません。そして記入していただいた調査票は、十月一日から三日までの間に再び調査員が各家をまわり、集めることになつています。

調査員はそのほかどんなことをするのですか

調査員はそのほか調査区間の見取り図である「調査区要図」と各世帯のリストである「世帯名簿」をつくります。さらに「調査個票」という個人ごとのリストもつくります。ですから調査員はなかなか大変なわけです。国勢調査がスムースにできるように、市民みなさんの積極的な協力をお願いします。

調査員はそのほかなことをするのですか

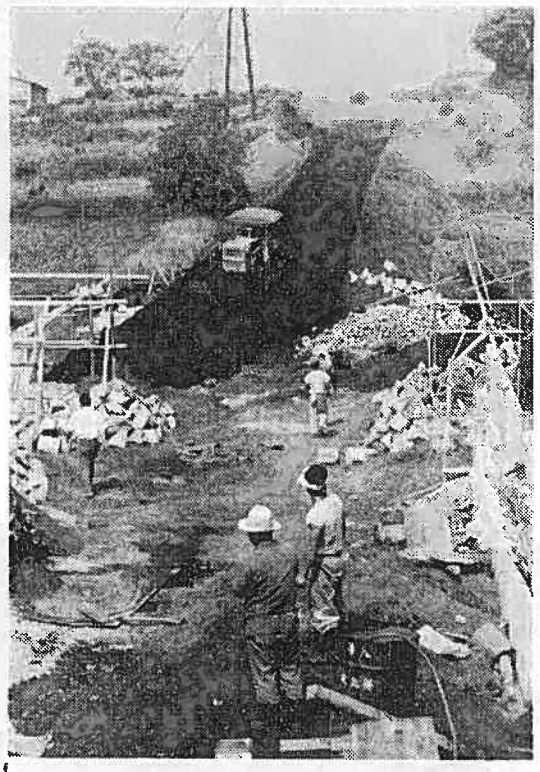

進む道路整備
原田伝法線 11月完工

道路行政に力こぶをいれる吉原市では、新しい道路の建設、穴ボコ道の舗装などを着々すすめています。

昭和四十年度第一期工事として新設改良道路六路線簡易舗装一九路線、橋梁四橋の新設改良事業の大部分の工事をすでにおわり、現在第二期工事として新設改良道路一五路線、簡易舗装二〇路線の事業計画をたてています。

伝法原田線（吹上〜宇東川）は延長四二六㍍、幅員八・五㍍を工費九六五万円で十一月末に完成予定。伝法高島線（長者町）延長二二三㍍、幅員七㍍を工費一八〇万円で十月末が完成予定になつています。

そのほか新設改良は、上和田道路（延長一〇〇㍍、幅員四・五㍍）三中入口道路（延長三二五㍍、幅員六㍍）神谷中央道路（延長三七六㍍、幅員四㍍）、簡易舗装は泉町地内、片宿、中桁地内などです。

写真は完工がまたれる市道伝法原田線 ＝宇東川で＝

吉原市

吉原市では、十月一日におこなわれる「国勢調査」の意識をたかめるため「吉原市の人口は何人でしよう」の懸賞クイズをおこないますので、みなさん多数応募してください。

募集要領は次のとおりです。

◇応募資格は
小学校五年以上の吉原市民

◇応募方法は
官製はがきの上方に算用数字で予想人口数を、中央より下に横書きで住所、氏名、年令、職業をかき、一人で一枚に一答とする

◇締め切りは
九月三十日の消印があるものまで有効

◇賞金は
ズバリ賞　三万円
ただし正解多数のばあいは賞金をあん分する。正解のないばあいは正解にもつとも近いひと十名に残念賞としてズバリ賞をあん分します
正解人口は本部発表の速報による

◇送り先は
吉原市役所商工課内
国勢調査実施推進本部

◇発表は
広報よしわらおよび直接正解者に通知します

参考資料

国勢調査人口

昭和30年	73473人
昭和35年	80944人

住民登録人口

昭和35年9月	80988人
昭和40年7月	90401人

人口は何人でしよう？
ズバリ賞三万円

静岡県

静岡県でも「国勢調査静岡県人口」を次のように懸賞募集をしています。

◇資格は
県内常住者

◇応募方法は
はがき一枚一答（一人で何枚でも可）
予想人口を算用数字でかき住所、氏名、年令、職業を明記する

◇賞金は
一等三万円、二等一万円、三等五千円、四等三千円

◇締め切りは
十月一日（当日の消印のあるものは有効）

◇送り先は
静岡県追手町、静岡県企画調整部統計課内、国勢調査実施本部人口予想係

◇発表は
十二月末までに静岡新聞に掲載

参考資料

国勢調査人口

昭和25年	2571472人
昭和30年	2650435人
昭和35年	2756271人

推計人口

昭和37年9月	2810683人
昭和38年9月	2849435人
昭和39年9月	2890512人

家庭メモ

（衣）

不用になつた夏ぶとん類は早目に始末しておきましよう。いつまでも押入れにいれつぱなしにしておくとかびやいやなにおいがついてしまいます。ふとん皮をとつて、わたを一度夜露にあて、秋晴れの日をえらんで十分日にあてます皮はまるい波ができるものは、かならず洗つておきましようなお、夏ぶとんのようによごれやすいものは、手入れが楽にできるように仕立てておくと便利です。わたも四、五年に一度は打ち直しに出しましよう。毛布はたらいの中で、踏みあらいすれば、よごれもだいたい落ちるものです。

（食）

おいしい野菜類がたくさん出回るころですそこでサラダがわりにもなる即席づけをおすすめします。即席づけでだいじなことは、材料そのものの味を生かすことですから、一種類より二種類ぐらいの材料を使い、塩も少な目にします。こかぶとキャベツ。キャベツとしその葉の千切り。秋なすとみようがなど、好みによつていろいろ組み合わせを工夫してみてください。また、西洋野菜と組み合わせたり、ハムとかソーセージなどをはさんでつけこむのもおいしいものです。即席づけは酒のさかなや、前菜にもなりますから、色合いなどにも心をくばることです。キス、サンマなど魚類も油がのつておいしくなりますから、たつぷり召しあがつて、夏のつかれをとりもどしましよう。

（住）

九月は八月におとらず台風の多い月です—奇妙なことには、長年の統計によりますと、台風がよくくる日とこない日があるそうです。なかでも八月二十八日、九月十七日、九月二十六日が台風の三大やく日といわれています。古くからいわれている二百十日のやく日は、およそ八月二十八日に相当するし、九月十七日は二百二十日にあたる日と考えていいでしよう。有名なキティ台風は八月三十一日、第二室戸台風が九月中旬、狩野川台風が九月二十六日ごろやつてきています。台風でいちばんこわいのは、家の倒壊です。それには土台がしつかりしているかどうか、よく調べておくことが大切です。

市職員募集

吉原市職員をつぎのとおり募集します。

◇採用職種
・清掃作業自動車運転手＝若干名
・清掃作業員＝若干名

◇身分
吉原市職員に正式に採用する。退職年金、共済年金は一般職員と同じ

◇給与。その他
給与は面談のうえ決定する

※希望者は履歴書をもつて、至急市長公室へおいでください。