夏休みの反省

長い夏休みも終り真黒に陽焼けした子供達の元気な登校姿が見られます。例年この時期に多い悪質な犯罪や、その他の事故が比較的少かつた今年の夏休みを皆さんと共に、喜びたいと思います。

これも休暇前に学校、教育委員会、PTA、婦人会、青年団などの皆さんと再三に亘つて真剣に打合せ、協議を重ねた決定事項が、一般家庭に滲透したことや青少年学生々徒の自覚があつてこの好成績をあげたものと信じます。

然しながら一部の少年達の心ない行動があつて、この夏休み中に富士の警察の調べを受けた少年達は、

傷害　一件（酔つて他人を殴り傷を負はせた）

窃盗　九件　四名（日本刀、鉄屑、衣類等を盗んだ）

猥せつ　二件　一名（女の子に対していたずら）

交通違反　三一件　三一名（主として軽自動車、自動車の無免許運転）

となつています。特に交通違反では十四才にならない小学生が二人あり、又中学生も二人ありました。

以上は非行（少年の犯罪行為を云う）事件として検察庁へ書類を送られたり、なかには逮捕されてそのまま送られてしまつた少年も含まれているのです。

その他に警察官に発見された行為で、非行として事件にするほどでもないが、放っておけば将来なんらかの犯罪をやる虞があるのでそんなことにならない前にと注意を受けた少年は次の通りでした。

1 兇器所持（喧嘩用の自転車チェン）十六才　一名
　　九才　一名
2 家出　十七才　一名
3 酒を呑み注意された人
　十七才　一名
　十八才　一名
　十九才　二名
4 煙草を呑んで注意を受けたもの
　十七才　三名
　十八才　三名
5 不純異性交遊（少年男女の好ましくない交際）
　十五才　三名
　十六才　一名
　十七才　一名
　十八才　五名
6 盛場徘徊
　十三才　一名
　十五才　一名
　十六才　一名
7 その他（主として学生の夜間外出で規定の時間午後九時を過ぎて遊んでいたもの）
　十二才　二名
　十三才　一名
　十四才　三名
　十五才　四名
　十六才　一名
　十七才　六名
　十八才　三名
　十九才　五名

以上の総数は　五一名

で、その内

小学生　五名
中学生　一一名
高校生　八名
工員等　二五名
無職　二名

の以上でありました。

この少年達に対しては本人に注意するとともに、父兄や学校へも連絡し、お互に協力し再び過ちのない様注意指導をしたのですが、浅間神社の暗闇や、富士川土手で発見した高校生、中学生の男女を補導するに「男女の交際が何が悪い」「フレンドと遊ぶのは私達の自由よ」と威たけだかになつて反ぱくして係員を苦笑させるものもあり、或は高校生の喫煙も目立ち補導すれば「煙草を喫んで悪い規則が今でもあるんですか」と反問する者もあつた。

これには「未成年者喫煙禁止法」と云う法律があることを説明してあげたという状態がしば〳〵で、自由主義のはき違いが痛感されるのであります。

少年の不良化防止はなんと云つても少さな行為の早期発見が大切であります。

このために街頭の少年補導を常時行つているのですから悪いことをしてしまつたのではもう遅い事前の防犯こそ現在の少年警察の在り方であり皆さんと手を取り合つてこれからの日本の次代を背負つて立つ大切な少年達を不良化から護ろうではありませんか。市民のご協力をお願い致します。

（富士警察署）

第三回の市内畜産共進会

富士市主催、富士、田子浦、岩松各農協後援により例年行われて来た畜産共進会は九月十二日市役所広場で開催され、和牛二十七頭、乳牛二十三頭、農馬三頭、種豚二十一頭が出陳され盛会裡に終了しました。

次に二等迄の入賞者をご紹介します。

◎和牛の部
優等　杉沢宇三郎（四谷）
一等　佐野　清（中島）
〃　福田幸一（南本田）
〃　小川和作（河原宿）
二等　小林　重吉（中島）
〃　石川　潔（本市場）
〃　望月　健吉（中島）
二等　稲葉　忠平（長通）

◎乳牛の部
優等　鳥居　昇（下横割）
一等　味岡　利雄（森島）
〃　望月長雄（水戸島）
二等　三浦三郎（水戸島）
〃　鈴木　幸一（森島）
一等　佐野　清（中島）
〃　福田幸一（南本田）
〃　小川和作（河原宿）
二等　小林　重吉（中島）
〃　石川　潔（本市場）
〃　望月　健吉（中島）
二等　稲葉　忠平（長通）

◎豚の部
優等　鈴木　幸一（森島）
一等　西尾　義治（上横割）
〃　三国　勇（宮下）
二等　杉山　清（上五貫島）
〃　大塚竹一郎（上五貫島）
〃　渡辺　和作（長通）
〃　船山　茂（前田）

◎農馬の部
一等　磯野　麻司（上町）

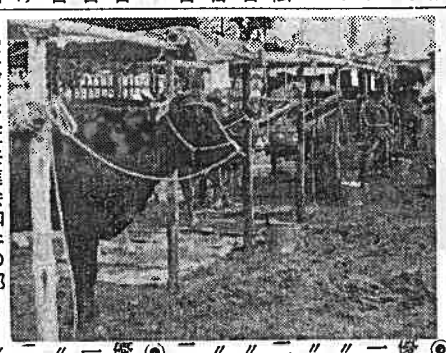
写真は畜産共進会和牛の部

油虫の駆除について

涼しい秋が訪れて蚊やハエが少くなつてやれやれと思うといやな油虫が毎晩家庭の台所へ現われて食器を汚したり戸棚へ入つて食物を荒し果ては恐しい伝染病菌を運搬して歩きます。

幸いこの油虫は他の昆虫類と異つて繁殖率低い事と親子同一の条件の下に棲んで居るため割合に駆除しやすい事です。既に油虫の駆除薬が皆様の御手もとに配布された事と思いますので次に駆除方法について少し申し上げますと、油虫は夜八時頃から水を求めて出始めますからその前に毒薬を仕掛けて下さい。粉末のまま小皿に盛つて数ケ所に配置して下さい。配置する場所は台所の隅々物蔭等がよく、紙片等に置くのはあまり適当でありません。配置する前に台所の食品は全部戸棚の中に入れておく事、子供が食べたりすると少し害がありますから夜仕掛けた薬は翌朝取除いて又仕掛ける様にして下さい。

文化生活は人の為ではありませんか、来月当市で国体の一部が行はれます。住みよいきれいな町にする様お互に今から心掛けましよう。

公民館文庫便り

◇富士公民館文庫

エレクトロニクス講座、お気に召すまま（シェクスピア全集）、毎日ライブラリー現代の科学、初等化学辞典、日本人の生活全集日本の子供、世界少年少女文学全集二部、野村胡堂作品集二巻、日本古典鑑賞講座第二巻、世界名作全集くろがね公爵、史記物語、アラビアンナイト、開拓者パンボー、動物図解百科、真夏の夜の夢（シェクスピア全集）、世界大百科事典、世界少年少女文学全集第二部第十五巻、毎日ライブラリー、遺伝、現代アメリカ文学第三巻、われ等の科学数学一、創価学会、忘れ霜、美徳のよろめき、たべもの、動物と人間、中東の石油、原子力発電車、化学実験法、育児日記、人文地理辞典、おはん、やさしい科学の歴史三〜四巻、日本文学講座、社会科図解事典二〜三巻、日本歴史新書（琉球の歴史）、回想十年一巻、愛すると云うこと、宇宙を散歩する、論文レポートの書き方、食中植物、東海村、現代日本文学全集五十八巻、西洋美術辞典、原爆の記録、社会科図解辞典、郵便と電信電話、野球大百科、近代経済の基礎知識、旧約聖書の教育思想、人間詩話、昭和時代、オートメイション、現代病（ストレスの焦）

◇岩松公民館文庫

温泉大観、回想十年一、日本農人伝二〜五、メーキャップの技術、戯曲作品、いろいろな礼儀作法、あぐりは強い、けものたちは故郷をめざす、私の半生記、日本歴史新書（暦）、眠狂四郎無頼控一〜三巻、菓子（由来と味い方）、大番風の巻・雲の巻、南極大陸、お能の見方、冠婚葬祭事典、探偵小説傑作選、原子力と医学、日本の青年、流れをとらえる、学習資料世界史、釣魚の上達法、会社就職案内、登山技術、金閣寺、世界原子力の知識、自動車整備技術、夜の顔、資料物理学、近代詩（短歌、俳句）、大菩薩峠一巻〜八巻、眠狂四郎無頼控四巻、目で見る日本地理（近畿地方）、原色日本野外植物図譜、現代日本文学全集人間の絆一巻、漱石全集、世界名言全、世界大ロマン全集、二人の武蔵、大ロマン全集、ロンドン東京五万キロ、現代日本文学全集、漱石全集三十一巻、ストれからの武蔵一巻〜三巻、養豚の技術と経営、学生の音楽事典、宮本武蔵六巻、農業及園芸、日本人の履歴書、稚歌、迷路一部〜二部、新忠臣蔵二巻、美しき隣人、お母さんと生活綴方、近代日本恋愛史、若いいのち、現代生活の論理、創価学会、新忠臣蔵一巻、憲法大義、漱石全集三十一巻、ストレス糞生訓、新版世界文学全集（人間の絆二）、迷路三部〜六部、遺伝と結婚、

教育委員会（その6）

次のような用件のかたは教育委員会へおい出下さい。

◎学令に達した子女を小学校又は盲学校、ろう学校、若しくは養護学校に就学させるとき。

◎病弱、発育不完全その他やむを得ない事由のために就学が困難であつてその猶予又は免除の認可を受けたいとき。

◎住所の変更、その他の事由で児童生徒が転入学や退学をしようとするとき。

◎公立幼稚園（田子浦、岩松幼稚園）へ子女を入園させたい（毎年二月下旬が募集期間です。）とき。

◎青年学級へ入学したい又はその内容について詳しく知りたい（毎年四月上旬に募集）とき。

◎富士市婦人会、連合青年団、富士市体育協会、富士市文化連盟などの社会教育団体について知りたいとき又は連絡してもらいたいとき。

市役所事務の御案内

◎視聴覚教育又は体育及びレクリエーションに必要な設備、器材を借りたいとき。（現在教委にはスポットライト一キロワット二基、十六ミリ映写機、幻燈機及びスライド等があります）

◎音楽、演劇、美術その他芸術の発表会等を開催するのに便宜を計つてもらいたいとき。

◎市の児童生徒教職員数学校施設などについて数字的に詳しく知りたいとき。

以上が直接皆さんと関係のある事ですが、その他には、公明選挙推進運動、文化財の保護、ユネスコ活動、学校の教育指導及び社会教育並びに教育機関の運営及び管理などを行います。

なお本年は第十二回国民体育大会のバドミントン競技が当市で開かれるので富士市国体準備委員会事務局が置かれています。

又国体開催をもつと意義深いものにするために「がんばり運動」や「花いつぱい運動」などを推し進める機関である、富士市健民運動協会の事務所もあります。

市民の声

砂塵の道について

市制施行以来急激に道路整備が行われ、一段と商工都市らしくなつて来ましたことは誠に喜ばしい事と存じます。現在、市の舗装道路は、国道一号線と銀座、本町通り及び農協前通りだけで、残り全部バラスの凸凹道ではないでしょうか。

何処の道を通つても凸凹してたまらなく体に感じます。本当なら、一度に思い切つて舗装してもらいたいのですが、これは金銭の問題であり、仕方のない事だと思います。最近、交通量が、急激に増加してきましたので、うつかりよそ見も出来ない仕末です。

毎年の事と思いますが、夏、悪道路を自転車で走つて居ると、前からも、後からも、ひつきりなしに自動車が走つて来て、砂ぼこりをみやげにもうもうとたたせて逃げて行く仕末。風のある日は良いが、風が無い日だと、本当に、目の中、口の中、所かまわず遠慮なしに、ほこりがたかつて来て、息も出来ぬ程になつてしまう。この砂塵を何とか出来ないでしょうか。まだ未舗装の道で、交通量の多い道路へ水を撒いていただけないでしょうか。

水を撒布する自動車を購入してほこりの立たない道路にしていただけないでしようか。又は防火用ポンプでも撒いてくれれば気持が良いではないでしょうか。

お互に同じ市内に住んで居るのですから、市の清掃美化を考えてほしいものです。

吉原市でも、ほこりの立つ道があり、自動車が通つた時は、息をしないで自転車を走らせる有様です。これは私一人ではないでしよう。何千人、何万人の人が嫌な思いをしながら、通る事でしよう。ほこりの町「富士市」にはしたくないものです。都市計画の第一は道路であり、道路があつてこそ市であり、商工都市「富士市」であります。

最後に市の急速発展を期待すると共に、市の方々の御一考をお願い致します。

富士市蓼原　一市民

砂塵の道について御答

仰せの通り舗装道路は極く僅かしかありません。大部分は砂利道であります。元来、砂利道は交通量の増大に伴い、その損傷甚だしく、これが補修については常に苦心しています。特に凸凹路面の整理については、トラックとモーターグレーダーを動員し、砂利の撒布とグレーダーによる路面整備に当つています。逐次全市域に亘り実施し、市民各位の少しでも御満足を得るよう努力していますが、これとても降雨があれば旧に復し、凸凹道路となるのが現状であります。然し、モーターグレーダーを最大限に活用して完全整備をするよう心掛けています。未舗装道路の砂塵については目下の処、各自お宅の前に自発的に撒水して戴くより外ありません。全く歩行者と道路添いの人家等は、交通量の増大したこの頃では大変御迷惑ともお気の毒とも思いますが、これは当市のみでなく、県下中小都市では何れも同様の悩みを持つています。早く撒水車を購入するとか順次舗装道に改築出来る時機を得たいと考えています。（土木課）

市民文芸

（平垣　芦川　源）
限りなき
空を裁ちきる
鉄骨は
かたちそれぞれに
陽の条うつす

（新浜　望月　文雄）
若葉崩ゆ
山ふところに
矢車の
真陽に輝き
光を弾く

（鮫島　山田　弘子）
公僕と云ふ
プラカードの
重たさよ
メーデーの朝の
にぶき足どり

（森島　鈴木　重作）
あかときの
富士川堤
濡れて越え
草のありどに
籠おろしけり

（中島　松永　安衛）
関川の
関所の跡も
荒れはてて
郭公鳴けば
寂しさまさる

（新浜　杉山　功枝）
かたくなの
如き老母にも
見栄ありて
抗いがたく
明日の米とぐ

（東芝　高谷　武）
雨過ぎし
垣根に沿いて
愴然と
白ばらの花弁
地表に浸みつく

（中島　松永　末子）
わが心
たしかめがたき
きのふ今日
バラ包へども
ダリヤ咲けども

（森島　鈴木　重作）
降りつぎし
路のぬかるみ
吾が車
曳きなやみつつ

（中島　鈴木　一彦）
老ひしを思ふ
如き老母にも
見栄ありて
未亡人が
現金にて買いし
ミシンのこと

（水戸島下　井上岳友）
告げくる妻と
夕餉を終りぬ
田に水を
引く音低く
寝に就く我を
やさしく解き
ほぐしゆく

（平垣　森永　幸子）
花粉こぼす
季は過ぎぬと
臥して見る
松の梢を
風揺りやまぬ

（仲町　奥野　静男）
村道を
荷馬車のびのび
歩みいて
バスは幾度も
警笛を鳴らす

9月末日限り　3期　国民健康保険税