公園のトイレが大変身

縄のれんをくぐるとそこはトイレ

岩本山公園

天間公園

厚原スポーツ公園

柳島公園

浮島緑地

「公園に行って、トイレに入ったけど、用を足さずにそのまま出て来た」という体験をお持ちの人も多いかと思います。

これまで公園のトイレといえば、臭くて汚く、暗いというイメージがありましたが、市は六十一・六十二年度で計十二ヵ所を新改築し、おしゃれで清潔な明るいトイレをつくりました。もちろん全部水洗。建物も公園の景観や雰囲気に合わせて、メルヘンタッチや和風づくりなど文化の薫るトイレができました。

それでは、中に入ってみましょう。

まず、入口には縄のれん。居酒屋に入るようで、いきな感じです。石の床を踏んで中へ進むと、坪庭があり、格子ごしに見える背景と調和されています。

トイレの中は広々として明るく、ドアは木目調の物を使用しています。もちろん水洗。快適に用を足すことができます。

トイレの一番北側部分には、身体障害者用トイレも備えられ、体の不自由な人でも安心です。

岩本山公園　数寄屋風づくり

「あれは何？」「しゃれた物ができたね。和風レストランかな」

四月上旬、ことしも花見で大変なにぎわいとなった岩本山公園では、こんな会話が交わされました。

このしゃれた建物が、トイレ。公園の駐車場西側に完成しました。木造平屋で広さは五十三・八平方㍍あり、数寄屋風づくりです。色調も周囲の自然環境にマッチするよう配慮されています。

The Toilet

丸火自然公園(北)

丸火自然公園(南)

富士川緑地

富士総合運動公園

伝法中央児童遊び場

浦町緑地公園

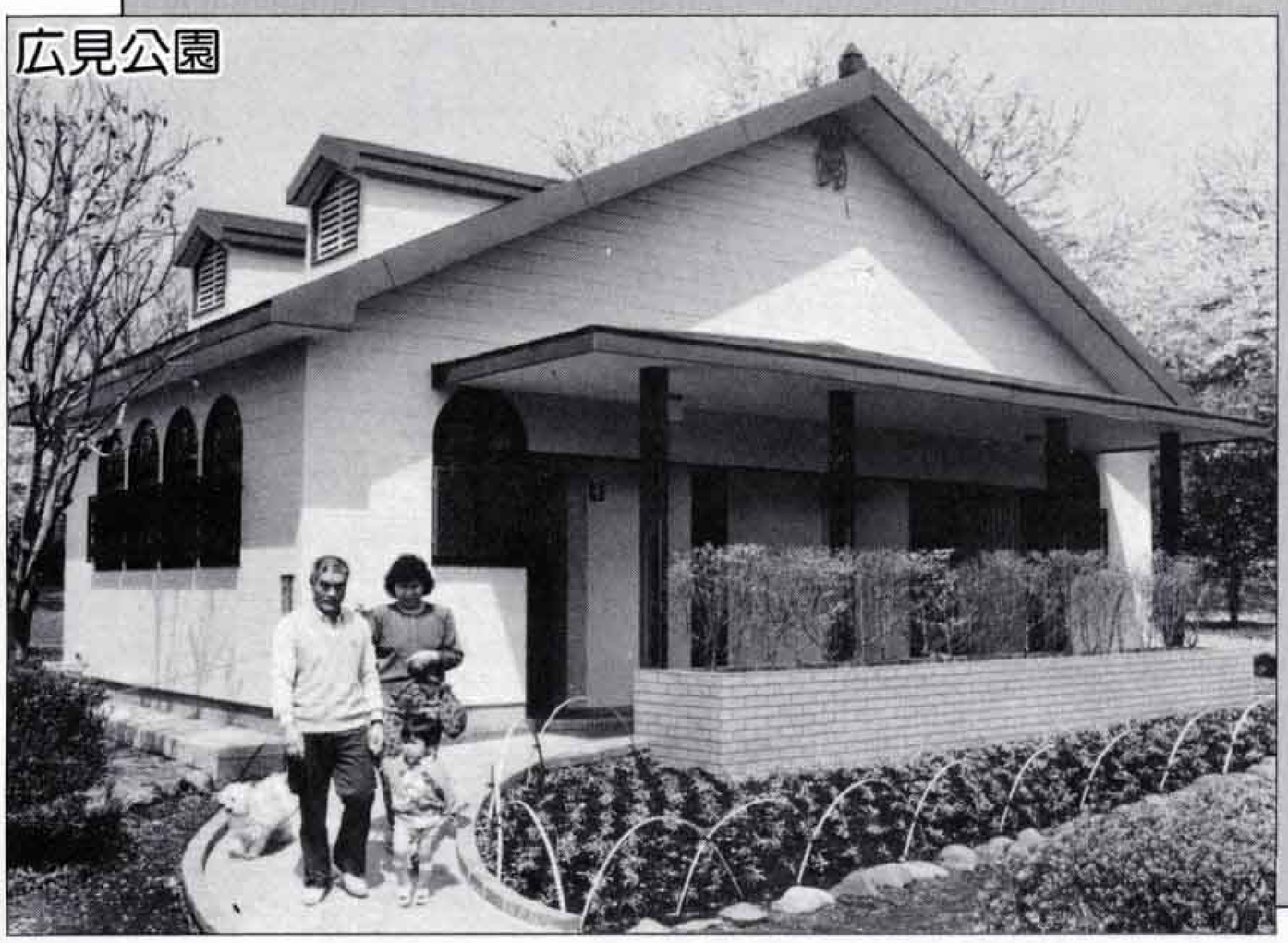
広見公園

新しい公園のトイレ（面積は平方メートル）

名前	面積	名前	面積
厚原スポーツ公園	6.6	広見公園	69.4
岩本山公園	53.8	富士川緑地	7.2
浮島緑地	5.0	富士総合運動公園	61.9
浦町緑地公園	5.0	丸火自然公園(北)	34.8
伝法中央児童遊び場	8.4	〃 (南)	29.8
天間公園	5.0	柳島公園	5.0

広見公園　一見ペンション風

一方、広見公園のトイレは彫刻の森と芝生広場の間につくられました。こちらは白とえんじのツートンカラーがきれいな洋風建築で一見ペンション風です。

屋根の小窓と細工のされた窓格子が特徴といえます。こちらにも身体障害者用トイレが備えられています。

このほかにも上の表のように、計十二ヵ所にトイレがつくられました。一々紹介できないのが残念ですが、天間公園の鉛筆形、伝法中央児童遊び場のメルヘンタッチなど、用がなくても入ってみたくなるトイレばかりです。

きれいなトイレ　みんなで大切に

ところで、大切なのは今後の使い方です。オープンして間もないトイレですが、悪質ないたずらが何件か発生しました。

岩本山公園ではトイレットペーパーが引っぱり出され、トイレの中で燃やされました。

天間公園ではトイレットペーパーを取り付けるしんが持ち去られました。

市は、岩本山公園と広見公園には毎週土・日・月に巡回員を置きますが、すべてのトイレを四六時中監視することはできません。せっかくできたきれいなトイレを有効に使えるよう、みんなでマナーを守り、大切にしましょう。

評判がいいよ

天間公園

柿島憲正さん（天間東）

天間公園にふさわしい、よいトイレで重宝しています。公園で週三回ぐらいゲートボールをしていますが、これまでは不便でした。年寄りの間でも評判がいいですよ。

子供がいやがらない

厚原スポーツ公園

白川かおりさん（厚原東）

とんがり屋根から光が入り明るいですね。これまでのトイレはくみとり式で暗くて、汚なく、子供がいやがりました。このトイレなら安心して散歩にこれます。

維持、管理が課題

岩本山公園

川村美文さん一家（松岡）

喫茶店かと思ったよ。公園のトイレにしては立派すぎてもったいないような気もするね。いつもきれいに使えるように維持、管理がこれからの課題だろうね。