広報ふじ

No.574

平成4.6.20（毎月5日・20日発行）

2～5　田子の浦港開港30年
伝えたい潮風のメッセージ
6　街のアルバム帳
7　ただ今 熱中 ちゅう
8～11　暮らしのたより
12　7月のカレンダー

出漁（シラス漁）

朝5時半、田子の浦港からシラス網漁船が一斉に漁場に向かいます。

年間約200トンの水揚げ高のあるこの漁は、これから最盛期を迎えます。

田子の浦港開港30年

えたい潮風のメッセージ

自然との戦いで築かれた港の繁栄

・奈良時代から世に知られた土地柄

昔から、富士山を歌にして時の中央政府に紹介した例は、多くありますが、何といっても有名なのは万葉歌人山部赤人。このあたりは古くから開け、交通の要所として富士山とともに世にその名を知られていたのです。

田子の浦港の地は、昔は「吉原湊」と呼ばれ、鎌倉時代には、源頼朝が鈴川に見附（番所）を置き、対岸の前田へ船で渡るルートをつくりました。戦国時代には、今川、北条、武田氏が競ってこの湊を支配したことからも、軍事・経済上の重要性をうかがい知ることができます。

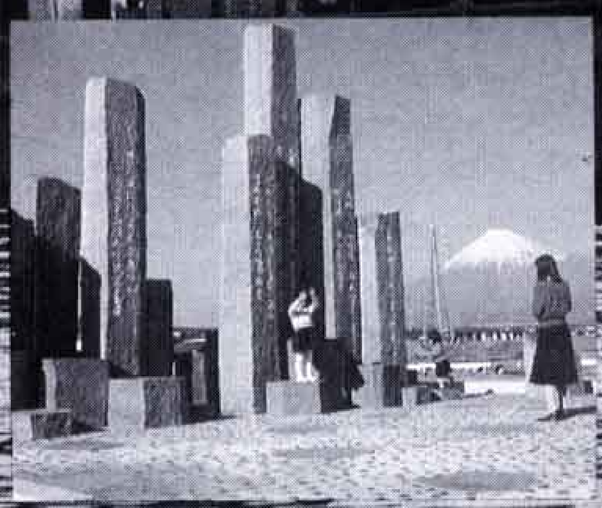

△万葉歌碑
（田子の浦港富士埠頭）

吉原湊と呼ばれていた昔から富士南麓の交通と物流の要所として栄えてきた田子の浦港…。

近代港として活動を始め、ことしで30年。地元、田子浦地区と元吉原地区では、この30周年を記念し「みなと祭り」を復活させます。

そこで、今回は多くの先人たちと港とのかかわりを追いながら、暮らしを通して明日の港と市民との望ましい関係を探ってみましょう。

山部赤人はいったいどこで和歌を詠んだの？

当時、田子の浦という地名は、西は江尻の浜から、東は沼津までの広い範囲を指したそうで、興津や蒲原説などさまざまありますが、四季を通じて富士山とともに暮らす私たち富士市民を納得させるだけの説得力がありません。唯一残る地名からも、狭い意味では富士川の東、吉原湊を中心とした浜辺一帯を指すのだとしてよさそうです。

田子の浦港の貿易

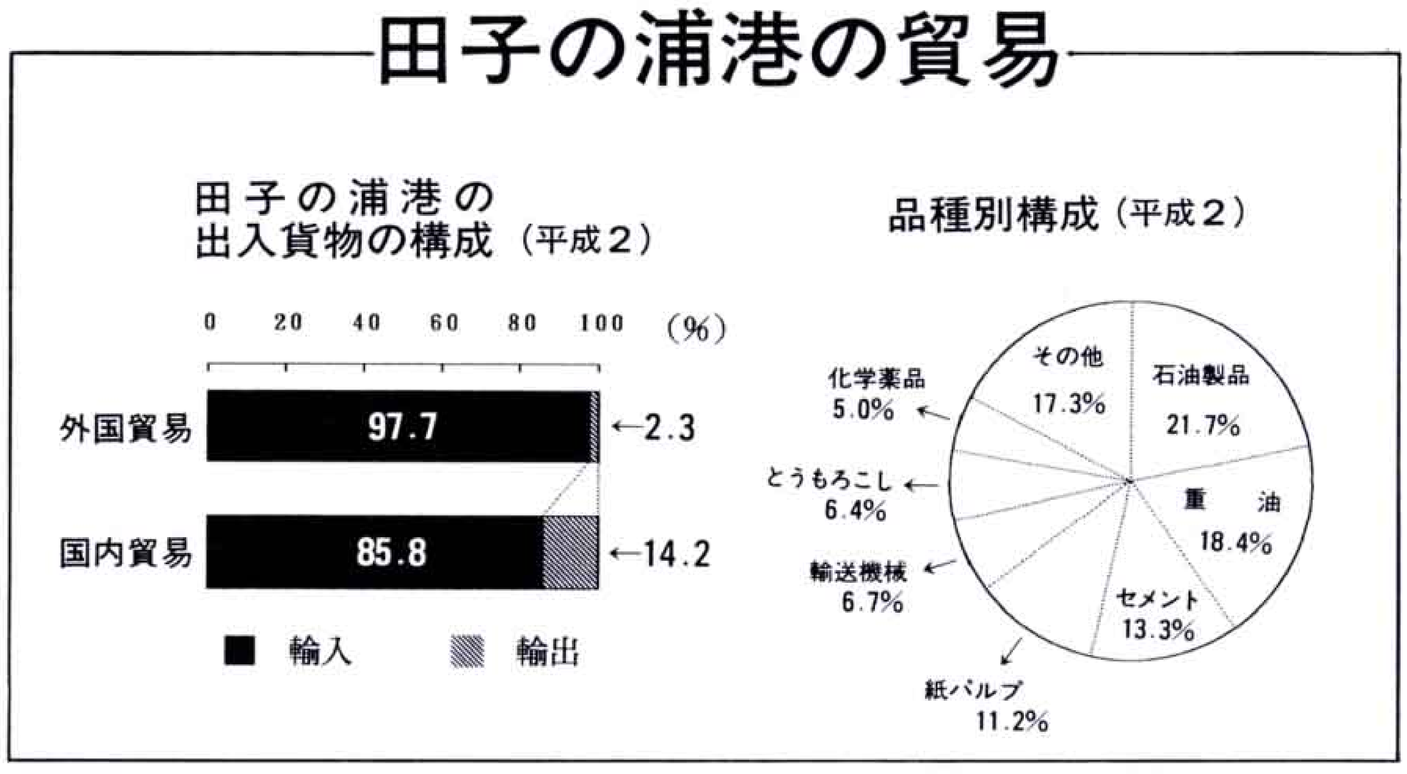

伝

江戸時代に入ると、伊豆や遠州地方など近国との貿易港として繁栄し、湊の東に吉原宿が整備されました。

・民話「いけにえの淵」が私たちに語りかけるもの

潤井川と沼川の合流点に位置する吉原湊は駿河湾の最も奥まった場所という地理的条件から、たびたび高潮の被害をまともに受けてきました。このため、東海道の宿場町として栄えた吉原宿（元吉原）は、中吉原宿（依田橋）、新吉原宿（吉原）へと場所を移していきました。

また、高潮は湊の入口を砂でしばしばふさぎ、行き場を失った川の水は氾濫して周囲の水田に多くの被害を与えました。沼川河口に伝わる毒蛇（竜）退治の民話「いけにえの淵」は、津波や高潮との宿命的な戦いを繰り返してきた人々の願いが込められているのです。

近年には、比奈村名主野村一郎による湊口への防潮堤の建設、高橋勇吉の石桶、石水門、昭和放水路など、さまざまな工法が試まれましたが、頻繁な災害からの開放は、田子の浦港の建設を待たなければなりませんでした。

産業の発展と「ヘドロ公害」の克服

・国際貿易港『田子の浦港』の誕生

明治以降、港は東海道線の開通などによって衰退し、わずかに沿岸漁業の船が利用するだけでした。

戦後、田子浦村長になった船山啓次郎は、郷土の発展のため、田子の浦港建設に情熱を注ぎます。やがて、彼の夢は県の東駿河湾工業地域開発を目的とした『第六次総合開発計画』によって実現することになり、昭和三十三年、第一期工事が始まりました。

沼川と潤井川の合流河口の陸地を逆三角形に切り取る「掘り込み式港湾」は全国的にも珍しく、難工事でしたが地元の大きな期待を一身に受け、十年の歳月と百三十億円の建設費をかけて昭和四十一年、かつての吉原湊は国際貿易港『田子の浦港』として生まれ変わりました。

・産業の飛躍的な発展

新生田子の浦港の産業に果たした役割は大きく、海上交通の拠点として、また物資の輸送基地として地場産業の製紙業を初め、化学繊維、食品加工、自動車、電気機

吉原湊は、富士登山の海の玄関口だった

江戸時代、貿易港として栄えたころ、陸上げされた物資は塩や伊豆の石材、遠州や伊勢の海産物、瀬戸物などで、積み出された物は、年貢米や木炭、木材などでした。また当時盛んだった、富士登山の海の玄関口としても大いに利用されました。

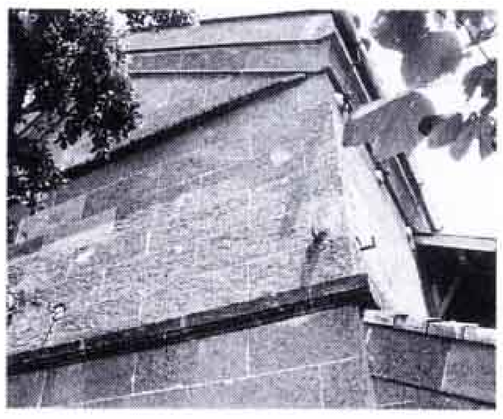

△吉原湊から陸上げされた伊豆石でつくられた倉（鈴川・鈴木さん宅）

自然の猛威

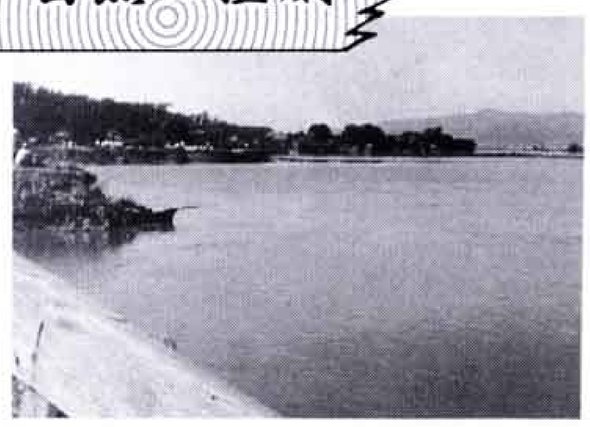

△潤井川右岸堤防欠壊!!
台風により河口がふさがり、潤井川の水が田子地区に侵水（昭和28年）

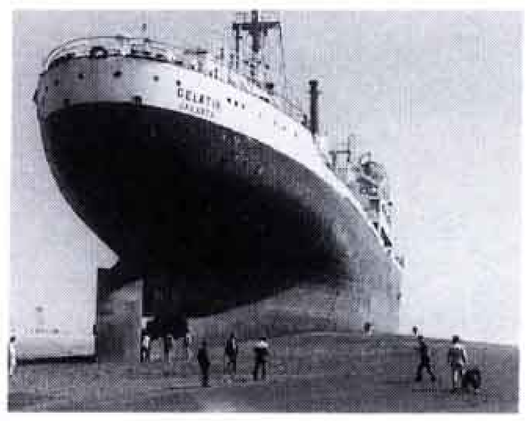

△ご存知 ゲラティック号!!
昭和52年の台風で西風を受け元吉原海岸に座礁

西風が三日も吹きぁ 総出で川切りをしたもんさ

昔は、富士川の方から吹く西風がとても強くて、何日もよく吹いたよ。三日も続けて吹きゃあ港の入口が砂で埋まってしまったね。もともと川底が浅いもんで、台風で高潮なんかがくれば すぐふさがってしまうんだよ。

押し寄せた高潮が石水門の上を越してくんだからたまんないね。ここら辺も稲をやられたけんど、大体いつも浮島や須津の方が被害が大きかったね。稲が海水に一週間もつかれば全滅だからね。

さあ、そうなると、稲を助けるために各村々総出で、港の砂を取り除く『川きり』をやるんだけんど、みんな一生懸命だから、波に気付かずにさらわれる人もいたね。今の港ができてからは、そういう事はなくなったね。

加藤啓二郎さん（前田新田）

市民で田子の浦港を応援しよう

富士愛鷹の自然を守る会
渡辺佐一郎さん

以前に比べると、田子の浦港は随分きれいになりました。これは市民と企業、行政の心が一つになった結果で、高く評価できると思います。その意味で、いまだに港にまつわりつく悪いイメージはぬぐい去るべきです。

私自身の考えでは、水質はもっとよくなると思っています。その点確かに企業努力に期待する部分は大ですが、同様に市民意識のレベルアップが重要となってきます。

そのための一つのきっかけとして「野鳥の会」や「ホタル愛好会」など自分の興味のある分野で、自然とかかわる活動に参加することをお勤めします。そして、機会をとらえて港や川へ足を運んでみることですね。これから必要なのは港の監視ではなくて、田子の浦港の浄化を市民の立場から応援するという姿勢だと思います。

田子の浦港のヘドロ
（昭和45年）

△富士川緑地

械などの発展を支えてきました。平成2年の入港船舶は六千八百六十二隻、取扱貨物は七百五十五万トンで、工業生産高は昭和四十一年に比べ、約十倍に伸びています。

・田子の浦港の熱い日々（ヘドロ公害）

昭和四十五年五月、港内で大型船が立ち往生するという事件が起きました。これは企業からの排水に含まれる浮遊物質（ヘドロ）が港内に堆積したため起こったもので、その上ヘドロから硫化水素が発生し人体に重大な影響を及ぼすことがわかり、早急にヘドロを取り除く必要性が生じました。

当初、外洋への投棄が検討されましたが漁民や市民の抗議などで断念。最終的には富士川河川敷へ埋め立て、その跡地を公園化することになり、昭和四十六年から四次にわたるしゅんせつ作業の結果、ヘドロは一掃され港の環境は大幅に改善されました。

港から明日へのメッセージ

・田子の浦港夏・若者たちの熱気（青少年の船）

工業港としての機能面が強調されがちな田子の浦港ですが、市民生活とも深いかかわりを持っています。特産のシラス漁の基地でもあり、また伊豆方面への海の玄関口でもあります。また、「富士と港の見える公園」は、田子の浦港の人気スポットです。

毎年八月中旬、港は若者たちの熱気であふれます。「青少年の船」の出航です。今までに約二千人の若者がこの港から旅立ち、郷土への認識を新たにしてこの港へ帰って来ました。まさに「ヘドロを知らない子供たち」にとって、一生の思い出の場所です。

・田子の浦港をつつむ新しい流れ

明日の港と市民の新しい流れが今、生まれつつあります。この流れを大きなものにしようと、開港三十周年をとらえて、田子浦、元吉原地区が合同で行う「みなと祭り」。あなたもぜひお聞きください。港からの潮風のメッセージを・・・。

青少年の船 出航!!
ことしも田子の浦港に熱い日が

田子の浦港をしっかり頭にインプット

笹 孝江さん
（今泉）

昨年、「新富士市青少年の船」に参加したんです。私、恥ずかしいんですが出航間際まで清水港から出航すると思い込んでいました。

船は北海道の釧路港に寄港したんですが、港にはフィッシャーマンズワーフという施設や若者が集えるような場所があってとてもすてきなんですね。田子の浦港にもせめて写真の背景となるような場所が欲しいですね。

でも、航海の終わりに田子の浦港とエントツが見えたとき、『ああ私の街に帰って来たんだな』としみじみ思いました。私、ことしも青少年の船に挑戦するつもりです。もちろん今度は、田子の浦港をしっかり頭と心にインプットしてありますから大丈夫ですよ。

△港のおすすめスポット
「富士と港の見える公園」

情熱のすべてを港に

田子浦村村長であった船山啓治郎氏は、その生涯を田子の浦港の築港にかけた先達として、地区の人々の尊敬を集めています。

彼は港の完成を見ることなく、昭和三十一年に七十四歳で他界しました。

△4月25日に行われた
船山啓治郎翁の供養祭
（前田新田）

田子の浦港開港30周年記念

みなと祭

7月19日(日)

10:00～21:00

イベント

- 手筒花火大会
- FUJIサンバコンテスト
- 郷土太鼓の競演
- マーチング&ブラスバンド
- ふれあい動物園
- 昼カラTV田子の浦港予選会ほか

会　場

田子の浦港中央埠頭

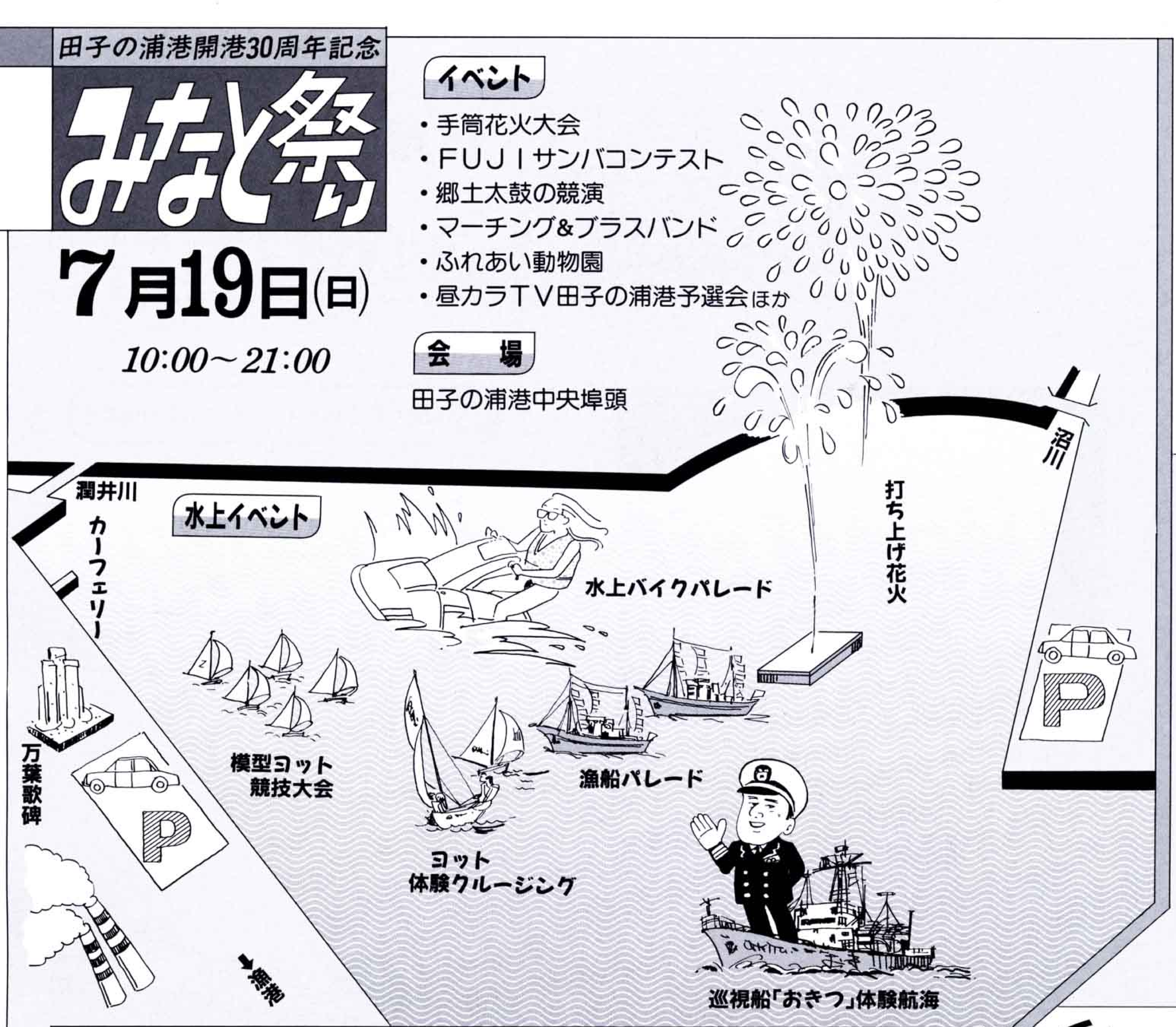

ワイわくワイわく

お祭り大好き人間 大募集！

巡視船「おきつ」で体験航海

とき　七月十九日(日)
- 午前　十時～
- 午後　一時十分～

ところ　吉原埠頭第一号岸壁
定　員　各百人（計二百人）
巡視船　清水海上保安部所属
巡視艇「おきつ」
- 全長六十七メートル
- 総トン数　約五百トン

航海時間　約四十分

豪華ヨットで遊々クルージング

とき　七月十九日(日)
- 午前と午後の二回

参加ヨット数　五艇（予定）
ところ　田子の浦漁協前
定　員　各二十五人（計五十人）
申し込み方法
乗船希望者は、往復はがきに「おきつ」と「ヨット」の別、住所、氏名、年齢、電話番号を記入し、七月四日までに、〒四一六　市内中丸二三二、田子浦公民館へ。ただし小学三年生以下は、学年と同伴の保護者（一人）名を記入してください。

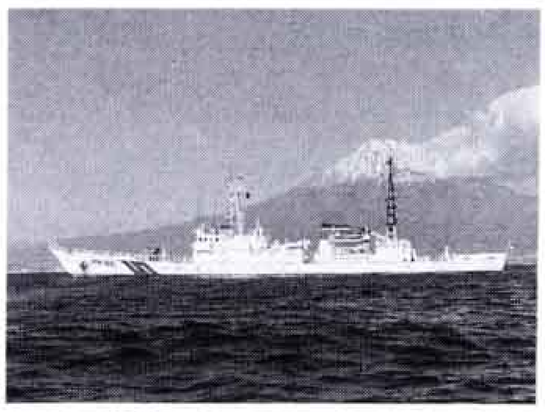
△巡視船「おきつ」

FUJIサンバ出場チーム募集

とき　七月十九日(日)
十九時～

ところ　田子の浦港中央埠頭
チーム定員　十五人以内
申し込み　七月四日までに、はがきにチーム名、出場者数、代表者の氏名、住所、電話番号を記入し、〒四一六　市内中丸二三二　田子浦公民館へ

☎田子浦公民館 六三一五二〇九

5月のできごと

街のアルバム帳

① 新しい園舎をありがとう。市立中野保育園

② 10年目を迎えた、「駿河荘」

③ 願いを込めて、ていねいに…。植樹祭

① 5月2日　移転新築中だった、市立中野保育園が完成し、落成式が行われました。
新しい園舎に大喜びの園児たちは、先生と一緒になって太鼓や歌を元気よく歌って、落成を祝いました。

② 5月13日　富士見台団地の中にある、養護老人ホーム「駿河荘」が開設10周年を迎えました。
「駿河荘」は、地域に開かれた施設として、ひとり暮らしのお年寄りを招いてくつろいでもらう「リフレッシュ事業」や「食事サービス」など、地域に密着した福祉活動を行い高い評価を受けています。

③ 5月25日　やすらぎのある森づくりを目指して、大渕の市有林で「植樹祭」が行われました。約250人の参加者は、青空にそびえる富士山を間近に見ながら、一本一本ていねいにヒノキの苗を植えました。
また、林道沿いには、ヒメシャラやナツツバキなどの広葉樹も植えられました。

④ 盛大だった行列。曽我兄弟800年祭

④　5月23日、24日　　日本三大あだ討ちの一つ「曽我物語」で知られた曽我兄弟の、没後 800年供養祭が鷹岡の曽我寺を中心に行われました。
　特に稚児行列や武者行列は人気の的、りりしい武者姿やかわいらしい稚児姿が人々の目を奪いました。

簡易保険 年金融資で 公共施設を建設しています。

市は、毎年大蔵省の年金積立や郵政省の簡易生命保険積立金から、低利で融資を受けています。
市が学校や公園、公民館などの公共施設を建設するには、市民の皆さんからの税金のほか、この融資も建設資金の一部に充てられます。
平成三年度も次のような施設を建設するため、総額46億2,970万円の融資を受けました。

△鷹岡小学校校舎

簡易生命保険積立金

・富士総合運動公園　・岩本山公園　・原田公園　・米の宮公園　・中央公園　・富士駅南第二公園　・吉原商業高等学校　・公共下水道　・富士中柔剣道場　・富士中屋内運動場　・鷹岡小学校校舎　・須津小学校校舎　・神戸小学校プール　・中央小

学校用地造成

年金積立金

・（仮称）文化会館建設事業　・吉永北公民館建設事業　・中野保育園改築事業　・富士体育館整備事業
・中央病院増改築事業
・看護専門学校整備事業

△市立中央病院

ただ今 熱中ちゅう

民謡

「みんよう」には、歌う「民謡」と踊る「民踊」とがありますが、あなたはどちらをイメージしますか。
鈴木ときゑさん（柏原新田）は、ただいま「民謡」に熱中ちゅう。毎週元吉原公民館へ通うのを楽しみにしています。
一年ほど前、友達に誘われて始めたんです。最近、先生のおっしゃる発声法がわかるようになったんですよ。おなかの奥から声を出しているのが実感できるんです。練習はもっぱらお風呂の中や草取りのとき。
一年間で約十曲ほどの歌を習いましたがいままで経験がないだけにどの曲も新鮮で、それに練習で何度も歌っていると、その地方の心がわかってくるというか、まるで旅をしているような気分になって、人々の生活なんか想像して楽しんでいます。
「民謡」は、『合いの手』によって歌が生き生きとします。仲間同志お互いの『合いの手』となって楽しく勉強しています。

△鈴木ときゑさん（左から２人目）と民謡教室の皆さん

市役所 ☎51－0123

16 17 18 19 20 21 22 23 24 25 26 27 28 29 30 31 □は閉庁日です。

子犬・子猫を譲る会

☎ 環境衛生課 内線 2052

と き 7月15日(水) 13:00～15:00
ところ 富士保健所（本市場）
対 象 愛情と責任を持って飼える人
譲渡料金 子犬2,700円 子猫1,100円
申し込み 希望者は7月10日までに申し込んでください。申し込み用紙は環境衛生課と富士保健所食品衛生課にあります。
問い合わせ 富士保健所食品衛生課 ☎65－2153へ

なぎなた教室

☎ 体育振興課 内線 2727

と き 7月4日～9月12日 毎週土曜日 13:30～16:30
ところ 市立富士体育館剣道場、富士柔剣道場
定 員 20人
参加料 2,000円(含なぎなた貸出料)
申し込み 6月30日に市立富士体育館剣道場、または7月4日に両会場へ
問い合わせ ☎35－1737（大橋 方）、☎21－4444（山口 方）へ

国民健康保険税のお知らせ

☎ 国民健康保険課 内線 2336

国民健康保険税の軽減世帯に係る基準額が変わりました。

年間所得金額		
	平成3年度	平成4年度
①1人世帯	31万円	31万円
②2人以上の世帯	22万円 × 国民健康保険加入者数－1	22万5,000円 × 国民健康保険加入者数－1
①＋②＝年間所得金額（対象となる世帯は申告済であること）		

☆該当する人で申告の済んでいない人は、申告してください。

飼えなくなった犬、猫の引き取り日

☎ 環境衛生課 内線 2052

飼えなくなった犬、猫の引き取りは各会場15分です。飼えなくなって出した犬、猫はお返しできませんのでご注意ください。
持ち物 愛犬手帳
◆7月3日(金)、17日(金)、31日(金)
吉永公民館 9:00、市役所西口 9:30、大渕公民館10:10、鷹岡公民館11:40
◆7月10日(金)、24日(金)
田子浦公民館 9:00、富士公民館9:30

第42回社会を明るくする運動

☎ 社会課 内線 2311

－ふれあいと対話が築く明るい社会－
「社会を明るくする運動」は、すべての国民が犯罪の防止と罪を犯した人たちの更生に理解を深め、犯罪のない明るい社会を築こうとする運動です。皆さんの理解と参加をお願いします。
期 間 7月1日～31日
街頭啓発 7月1日(水) 17:00～18:00 富士・吉原・鷹岡商店街
問い合わせ 社会課へ

死亡届書の写しの交付について

☎ 市民課 内線 2221

死亡届書の写しの交付請求について、厚生年金保険・郵便局の簡易生命保険・地方公務員共済組合保険等公的年金以外のものについては、交付できなくなりました。（東京法務局通達）
また、市民課窓口での請求も親族の人に限ります。

ダイヤル市政案内 ☎52－1111

いっせい防疫

☎ 環境衛生課 内線 2052

月 日	午 前	午 後
7月13日(月)	吹上 木の宮町 御殿	西木の宮町 一の宮町1～3
〃 14日(火)	寺市場 市場町 田宿 富士見町	新橋 依田橋
〃 15日(水)	栄町 仲町 駿河台1	駿河台2～4
〃 16日(木)	新通り 緑町 東本通1～3	依田原1～4 八代町 春日町
〃 17日(金)	水の上 立小路 鍛冶町1・2	鍛冶町3 和田町1・2 泉町 上和田町

学生も国民年金に加入しましょう

☎ 国民年金課 内線 2346

平成3年4月から、20歳以上の学生も国民年金に加入することが義務づけられました。これにより将来、満額の老齢基礎年金が受けられます。また、万一在学中に障害者になったときにも、障害基礎年金が受けられます。将来のためにも加入手続はお早目に。
保険料 月額9,700円
☆保険料を納めるのが困難なときは、免除の制度があります。

代替地情報バンクに協力を

☎ 富士市土地開発公社 内線 2796

県では、公共事業に必要な代替地の情報を集め、公共事業を円滑に進めるために代替地情報バンク制度を行っています。ご協力ください。
代替地としての登録 7月1日～
対象となる土地 1区画200平方㍍(約60坪)以上ある土地
登録期間 原則として2年
☆登録期間中でも、登録者は自由に使用や譲渡ができます。
☆税制上の優遇措置があります。
申し込み 富士市土地開発公社、または富士土木事務所用地課へ

7月の水道料金 下水道使用料納入地区

（鷹岡（久沢西・南、本町1.2.3、入山瀬全区、天間全区）広見、田子浦、吉永、須津、駅北、吉原、元吉原、大渕（若松全町、久保町、大久保、三ッ倉南、城山））

納入期限は7月末日まで（納入はお早目に、お忘れなく）
納入は手続が簡単、便利な指定金融機関等の口座振替で

問い合わせ 水道部業務課 内線2533、2534

暮らしのたより

7月－1 2 3 4 5 6 7 8 9 10 11 12 13 14 15

難病患者総合相談会

☎ 保健婦人センター　64－8990

と　き　7月12日(日)　12:00～15:00
ところ　保健婦人センター
内　容　専門の先生方による神経難病、小児心臓病、てんかんなど難病の相談と指導を行います。
　また、一般の病気に伴う生活や介護の問題についても相談できます。
問い合わせ
富士市難病団体連絡協議会
☎52－5358（島田 方）へ

市民生活講座
～ 公開講座 ～

☎ 保健婦人センター　64－8995

と　き　7月9日(木)　10:00～11:45
ところ　保健婦人センター4階ホール
テーマ　「たかが菜っぱの話から」…その後
講　師　白根節子さん（全国生乳需給調整農業協同組合連合会）
申し込み　希望者は直接会場へ

富士市手話講習会 受講生募集

☎ 障害福祉課　内線 2324

と　き　7月21日～10月20日　毎週火曜日　18:30～20:30　計13回
ところ　保健婦人センター4階ホール
対　象　市内在住の人
定　員　80人
申し込み　7月10日までに電話で障害福祉課へ

精神保健・ぼけ医療の無料相談

☎ 保健婦人センター　64－8990

●精神保健相談
ストレス・心の悩みでお困りの人は気軽にご相談ください
●ぼけ医療相談
お年寄りの心の病気や「ぼけかな」と感じたとき、ご相談ください
と　き　7月23日(木)　13:30～15:30
ところ　富士保健所
申し込み　電話で富士保健所　保健予防課　☎65－2155へ（予約制）

7月の歩く会

☎ 体育振興課　内線 2727

と　き　7月19日(日)　雨天の場合26日
ところ　天子の滝（稲子川上流散策）
集　合　富士駅改札口前　9:00
コース　富士駅9:27 ― 稲子駅10:06　行程約16㌔
持ち物　弁当、水筒、雨具等
問い合わせ　☎52－2764（桑原 方）へ

7月の献血

☎ 社会課　内線 2312

日	場　所	時　間
11(土)	天間公民館	9:30～10:30
	岩松公民館	11:00～12:00
	ひのや中里店	13:30～15:30
16(木)	市役所西口	9:30～15:30
25(土)	JR富士駅前	10:00～16:00

楽しく泳ごう 親子水泳教室

☎ 体育振興課　内線 2727

と　き　7月30日(木)～8月2日(日)　9:30～11:30　計4回（小雨決行）
ところ　市立吉原小学校プール
対　象　市内在住の泳げない小学生（高学年の生徒を優先）とその親
定　員　親子60組
申し込み　7月20日～22日に、保険料400円を持参し、体育振興課へ
㊟参加者は4日間出席してください。父母も子供と一緒に泳いでください。

市民水泳競技大会に参加を

☎ 体育振興課　内線 2727

と　き　8月9日(日)　8:00～
ところ　市立今泉小学校プール
参加資格　市内在住、在勤、在学の人
出場制限　1人2種目以内、ただし一般は3種目以内（リレーを除く）
　1団体1種目3人以内
種　目
◆小・中・高校生の男女の部
◆一般の男女の部
・30歳未満
・30～40歳未満
・40～50歳未満
・50～60歳未満
・60歳以上
　} 50㍍自由・背泳・平泳ぎ・バタフライ
・事業所対抗　200㍍リレー
　200㍍メドレーリレー
申し込み　7月20日までに体育振興課へ
※傷害保険未加入者は保険料100円要

健康コーナー

扁桃炎

よくあるのどの痛む病気は2つあります。1つは、口を開けたとき、のどの奥の突き当たりが赤くなる咽頭炎です。そして腫れたときにはっきり**のどの両側に梅の種のように見えるのが扁桃です**。2つめはこの扁桃が炎症を起こすと赤くなったり、うみがついたりします。原因は、過労、カゼ、気候変動のときの細菌感染です。発熱、頭痛、のどの痛みなどの症状があり、特に飲み込むときに強く痛みます。安静にしてよく眠り、うがいをして、抗生剤、消炎剤などを使用します。原因菌を殺す抗生剤は、5～7日以上長く飲むことが大切で、軽くなったといって勝手にやめたりせず、また飲み忘れもしないように注意して完全に治すようにすることが大切です。

もしこの点が不完全な場合、扁桃の周りにうみをもつ扁桃周囲膿瘍や、習慣性扁桃炎等で手術療法が必要になる場合もあります。また扁桃炎が原因で、リウマチ熱、腎炎、じんましん、心内膜炎などの病気を引き起こすこともあります。これらの病気で扁桃炎が原因かもしれないと疑う場合には、誘発試験をしたり、予想される原因群の中からこれはというものに絞っていく方法で診断します。

このように、扁桃炎といっても、**意外に重大な病気が潜んでいる**のがおわかりだと思います。扁桃炎と診断されたら、主治医の指示を守り、治療を進めるようにしましょう。

〈富士市医師会〉

レーダー通信

ジメジメした梅雨どき。カビの発生しやすい高温多湿の時期です。カビの成長に影響を及ぼす**温度**、**水分**に気をつけ、家の中によく風を通して、湿気対策に気を配りましょう。

市役所 ☎51－0123

16 17 18 19 20 21 22 23 24 25 26 27 28 29 30 31 □は閉庁日です。

夏の中学生ジュニアリーダー養成講習会

☎ 青少年課 21－5436

丸火の自然の中で、ジュニア・リーダーとしての心構えを身につけよう

と き 7月29日(水)～31日(金) 2泊3日
ところ 市立少年自然の家
対 象 中学生ジュニア・リーダー（夏の講習会を受けたことのない人）
参加料 2,000円
申し込み 7月15日までに、子ども会世話人会会長を通して、青少年課へ申し込んでください

静岡県青少年友好使節団募集

☎ 青少年課 21－6129

と き 8月22日(土)～28日(金) 7日間
訪問地 中国（上海、杭州、北京）
対 象 県内在住の小学生以上で心身ともに健康で団体行動のとれる人（小学校4年生以下は保護者同伴）
定 員 120人（先着順）
参加料 ●小学生…18万8,000円
●中学・高校・大学生…23万8,000円
●一般…25万円
申し込み 7月10日までに富士市日中友好協会 ☎52－2370（渡辺 方）へ

●今月の納税●

固定資産税 都市計画税 **第2期**
国民健康保険税 **第1期**
納期 7月15日～31日

ファミリーキャンプ

☎ 青少年課 21－5436

と き 7月24日(金)～26日(日)
ところ 須津山休養林キャンプ場
対 象 家族単位の参加で24家族
参加料 1家族 1,500円、保険料1人あたり200円
申し込み 7月1日～10日に、参加料を持参して青少年課へ（先着順）＊電話での申し込みは受け付けません
☆1泊2日の参加もできます。また、テントの貸し出しもします。

ふれあい教養セミナー

☎ 社会教育課 内線 2716

と き 7月18日(土) 14:00～
ところ 県総合社会福祉会館（静岡市）
テーマ 「日本人の神意識と死生観」
講 師 小松和彦さん（民俗学者）
受講料 無料（受講券が必要です）
申し込み 7月10日までに電話か、はがきに住所、氏名、年齢、電話番号、「7月のセミナー希望」と書いて、〒424 清水市三保2389 東海大学社会教育センター「ふれあい教養セミナー」事務局へ ☎0543－34－2385

7月と8月は河川愛護・美化運動月間です「川をきれいに。汚さない」

問い合わせ 河川課 内線2461

青少年センター利用生募集 かきかた専科

☎ 青少年課 21－6129

と き 8月4日～12月15日 毎週火曜日 19:00～20:50
ところ 青少年センター
対 象 市内在住、在勤の15歳～30歳の独身の働く青年20人
内 容 市販の筆ペンで練習します
受講料 無料（ただし保険料500円、利用者会費500円、教材費1,500円が必要）
申し込み 青少年センターへ(7月1日から)

ふるさと村子ども歴史教室

☎ 市立博物館 21－3380

●古墳めぐり
と き 7月26日(日) 9:00～12:00
ところ 市立博物館周辺
対 象 市内の小学校4年生以上（大人も参加できます）
定 員 50人（先着順）
受講料 無料

●5年生の手すき和紙づくり
と き 8月2日(日)・8日(土)・9日(日)の3日間
ところ 市立博物館
対 象 市内の小学校5年生
定 員 30人（先着順）
受講料 200円

申し込み
両教室とも7月7日から受け付けます。9:00～17:00に、直接または電話で市立博物館へ申し込んでください

7月 移動図書館車ふじ号の巡回日程

●問い合わせ 市立中央図書館 ☎52－2825

日	場所と貸し出し開始時刻
1日(水)	大渕第二小学校(10:00) 芙蓉会(13:45) 富士見台市営住宅第一集会所前(15:00)
2日(木)	湯沢平団地市営住宅前(15:00)
4日(土)	岳鉄須津駅前広場(10:00) 自由ヶ丘県営住宅北駐車場(13:45) 旭化成西もちつき広場(15:00)
5日(日)	神谷緑町公園(10:00) 桑崎公会堂前(13:45) 間門橋入口(15:00)
8日(水)	老人ホーム駿河荘(10:00) 旭ヶ丘団地北駐車場(13:45) 三ッ沢公会堂前(15:00)
9日(木)	東海電化(10:00) 厚原本照寺前(13:45)
11日(土)	中丸スーパーマルイ駐車場(10:00) 城山町公会堂前(13:45) 桜ヶ丘南大橋宅東側(15:00)
12日(日)	砂山日産弘済会前(10:00) 高山県営住宅団地内(13:45) 広見町大昭和アパート前(15:00)
15日(水)	岩倉学園富士楽寿園、和光学園(10:00) 富士見台市営住宅第一集会所前(15:00)
16日(木)	滝戸団地内(13:45) 湯沢平団地市営住宅前(15:00)
18日(土)	岳鉄須津駅前広場(10:00) 自由ヶ丘県営住宅北駐車場(13:45) 旭化成西もちつき広場(15:00)
25日(土)	中丸スーパーマルイ駐車場(10:00) 城山町公会堂前(13:45) 桜ヶ丘南大橋宅東側(15:00)
26日(日)	砂山日産弘済会前(10:00) 高山県営住宅団地内(13:45) 広見町大昭和アパート前(15:00)

＊都合により日程を変更することがあります。（雨天の場合は中止になります）
＊休館日は、6日、13日、20日、27日、31日です。

暮らしのたより

7月－1 2 3 4 5 6 7 8 9 10 11 12 13 14 15

篠笛（しのぶえ）講座受講生募集

☎ 文化振興課　内線 2722

とき　7月31日～8月27日　毎週木曜日（初日は金曜日）18:30～20:00
ところ　富士公民館和室
対象　市内在住、在勤、在学の人
定員　15人（先着順）
受講料　無料
申し込み　7月13日～17日に文化振興課へ申し込んでください
※篠笛を持っていない人は、申し込みのときにご相談ください。

富士市火災予防条例の一部が改正されました

☎ 消防本部予防課　内線 3215

☆炉及びかまどの一種とされていた、厨房設備を独立させ、新たに構造等の基準が定められました。
☆空き家の管理について、所有者・管理者は、空き家への進入防止、周囲の可燃物の除去など、火災予防上必要な措置をとらなければならないことになりました。
※詳しい問い合わせは、消防本部予防課へ

青少年センターの仲間と"FUJIサンバ"を踊りませんか

☎ 青少年課　21－6129

青少年センター利用者会は、富士まつり市民総おどりに、一緒に参加してくれる人を募集します。
みんなで踊って祭りを盛り上げよう。

練習日　7月8日(水)・14日(火)・22日(水)　20:00～20:50
ところ　青少年センター
対象　15歳～30歳の独身の働く青年
申し込み　7月7日までに青少年センターへ（電話も可）

富士市の職員研修にあなたも参加してみませんか　富士ミニ大学講座

☎ 人事課　内線 2842

ところ　ラ・ホール富士　**時間**　17:30～19:00
定員　50人（先着順）　**受講料**　無料
申し込み　7月7日までに電話で人事課へ

とき	内容	とき	内容
7月14日(火)	豊かさの精神病理　聖路加病院精神科医師 大平 健さん	9月16日(水)	地球サミットからの報告　'92国連ブラジル会議市民連絡会代表 岩崎駿介さん
7月21日(火)	絵画よもやまばなし　㈱サンコンサルタント代表 永井盛昌さん	9月29日(火)	日米情報摩擦　㈱構造計画研究所主任研究員 安藤 博さん
7月28日(火)	オモシロ都市空間　㈱イッツ代表 用田貞夫さん	10月7日(水)	南米大陸　探検家・医師 関野吉晴さん
8月4日(火)	共感・コミュニケーション　㈱話し方研究所所長 福田 健さん	10月21日(水)	DINOSAURS（恐竜）　国立科学博物館地学研究部長 小畠郁生さん

第26回 富士市展の作品を募集します

☎ 文化振興課　内線 2722

対象　市内在住、在学、在勤の満16歳以上（高校生を含む）の人
富士市展会場　吉原市民会館　**時間**　9:00～19:00
出品料　500円
☆出品作品は未発表のものとします

	書道展	工芸・写真展	絵画・彫塑展
内容	毛筆・硬筆	工芸（染織・陶芸・七宝など）写真（白黒・カラー）	絵画（日本画・油絵・水彩画・墨絵・版画）彫塑（彫刻・造形・塑像）
とき	7月23日～26日	8月6日～9日	8月27日～30日
搬入	7月21日	8月4日	8月25日
出品点数	1人1点	1人1点	1人1点

夏だ、祭りだ、富士まつりだ

問い合わせ　商業労政課　内線2594

富士まつりプログラム

7月25日(土)

踊り大会〈各地区〉
ちびっこ仮装FUJIサンバ〈各地区〉
ミスかぐや姫コンテスト決勝審査　竹採公園特設ステージ　9時30分～

7月26日(日)

太鼓の競演　10時～・11時45分～
キャラクターショー「おばけのホーリー」　10時45分～・13時45分～
かぐや姫の披露　12時30分～
踊るよ！FUJIサンバオンステージ　12時45分～・14時45分～
本場ブラジルサンバショー　13時30分～・15時45分～
ちびっこ仮装FUJIサンバ　15時30分～
市民総踊り　17時～・18時20分～・19時05分～・19時50分～
かぐや姫音楽パレード　17時20分～
みこし・竿灯（かんとう）・木遣（きや）り　18時45分～・19時30分～
☆花火大会　中央公園西側　20時～

パレード広場（青葉通り）　ステージ広場（市役所西側広場）

暮らしのカレンダー 7月 JUL〔文月〕

・河川愛護・美化運動月間
・社会を明るくする運動増強月間

7月の花
ナツツバキ

・開花時期
7月～8月初旬
・市内見所
中央公園

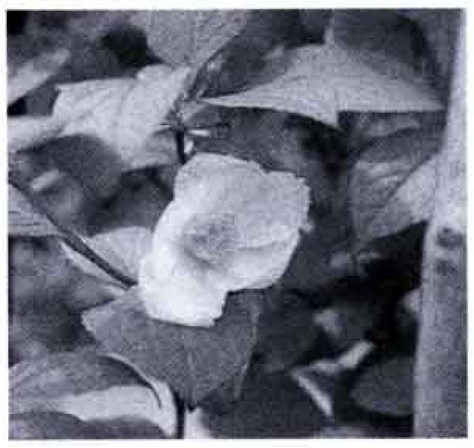

□ は閉庁日です。

1 水	「社会を明るくする運動」街頭キャンペーン →P8
2 木	乳児相談（須津公）
3 金	犬・猫の引き取り日 →P8 乳児相談（吉永公）
4 土	富士市小中学校美術展（吉原市民会館）
5 日	婦人夏期大学（富士文化センター）
6 月	
7 火	乳児相談（保婦センター）
8 水	
9 木	1歳6ヵ月児健診（保婦センター） 市民生活講座公開講座 →P9
10 金	犬・猫の引き取り日 →P8 3歳児健診（富士保健所）
11 土	献血 →P9
12 日	難病患者総合相談会 →P9
13 月	乳児相談（吉原公・保婦センター）
14 火	離乳食講習会・前期（保婦センター）
15 水	子犬・子猫を譲る会 →P8 乳児相談（伝法公）
16 木	献血 →P9 1歳6ヵ月児健診（保婦センター）
17 金	犬・猫の引き取り日 →P8 乳児相談（今泉公） 3歳児健診（富士保健所）
18 土	小木の里まつり
19 日	田子の浦港開港30周年記念「みなと祭り」→P5 水防訓練（かりがね堤） 7月の歩く会 →P9
20 月	
21 火	乳児相談（保婦センター） 離乳食講習会・前期（保婦センター）
22 水	乳児相談（富士見台公）
23 木	富士市展〔書道〕（市民会館） →P11 乳児相談（鷹岡公） 1歳6ヵ月児健診（保婦センター）
24 金	ファミリーキャンプ →P10 犬・猫の引き取り日 →P8 乳児相談（丘公・天間公） 3歳児健診（富士保健所）
25 土	**ミスかぐや姫コンテスト（竹採公園）** 献血 →P9
26 日	**富士まつり** →P11 たらい流し川まつり ふるさと村子ども歴史教室〔古墳めぐり〕→P10
27 月	乳児相談（大渕公・原田公）
28 火	市民文化財めぐり 2歳児虫歯予防教室 乳児相談（広見公） （保婦センター） 離乳食講習会・後期（保婦センター）
29 水	中学生ジュニアリーダー講習会 →P10 乳児相談（保婦センター）
30 木	親子水泳教室 →P9
31 金	犬・猫の引き取り日 →P8 〔固定資産税・都市計画税第2期 国民健康保険税第1期納期限〕

こちら編集室

シラス漁の取材で、早朝田子の浦港から漁船に同乗。船に酔うまいと足を踏ん張り仁王立ち。撮影も終え無事に帰港。お土産は新鮮なシラスと3日間の腰痛でした。ゴチソウサマ。