広報ふじ
平成元年9.20
No.511

主な内容

初めて見たコバルトブルーの海の色…2～7
(新・富士市青少年の船)
カメラルポ……8・9
暮らしのたより……10～13
富士の今と昔……14

わしらの話も載ってるよ

10年前から毎月1回、広報ふじに掲載中の「ふるさとの昔話」を、1冊の本にまとめました。

9月5日には、親切にお話を教えてくれた地域の長老さんなど関係者をお招きし、披露を兼ねた「発刊のつどい」を開催しました。会場では和やかな雰囲気の中で、思い出話に花が咲きました。

て見たコバルトブルーの海の色

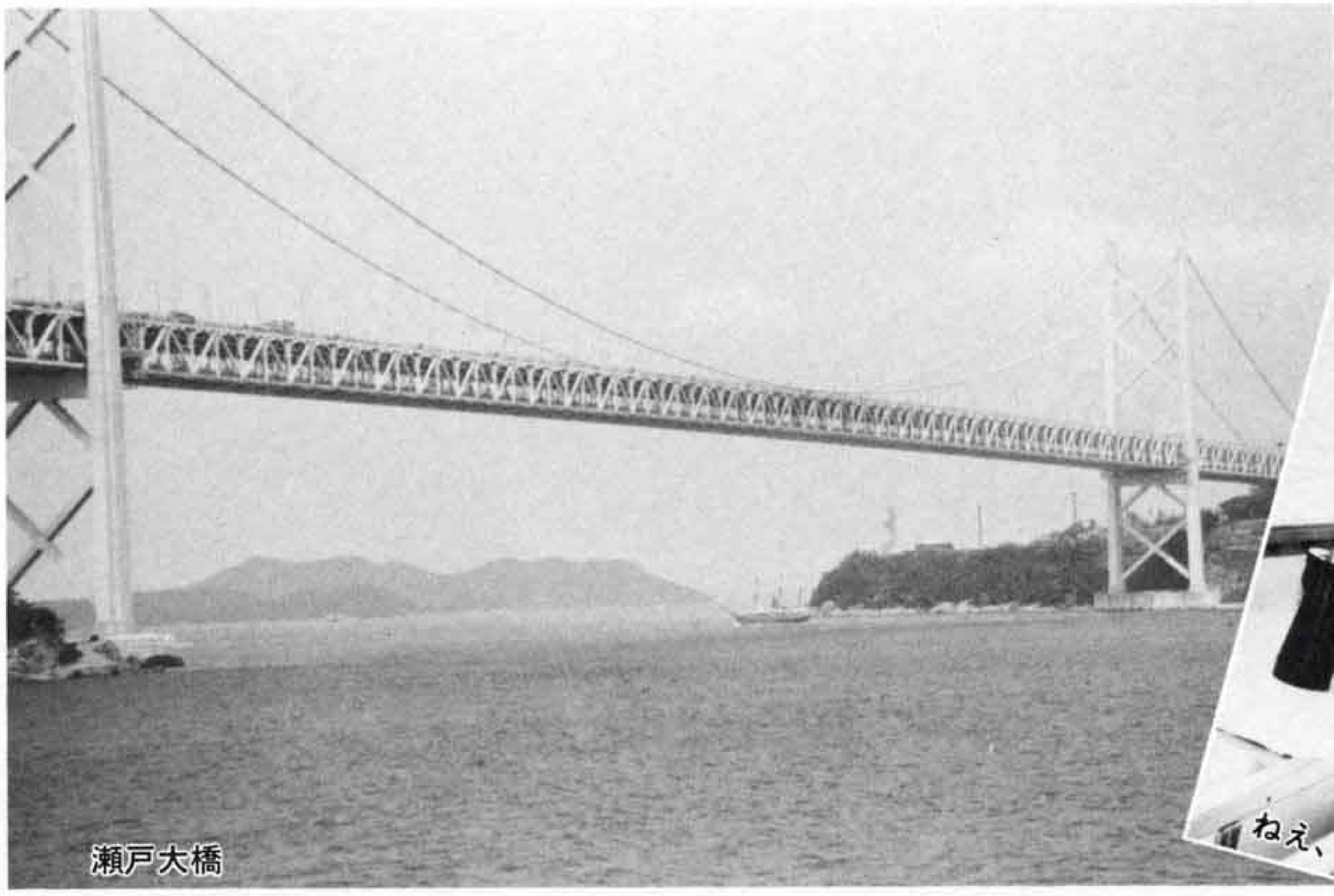
瀬戸大橋

ねえ、何か見える

△みんなが感激した種子島の海

新・富士市青少年の船　初め

八月十六日(水)の午前七時、四百八十人の研修生と五十一人のスタッフを乗せた新・富士市青少年の船が出航しました。

市はこれまで五回、各七十人を乗せ三宅島を目的地に、青少年の船を出航させてきましたが、参加希望者が多いことから、今回県内の市町村では初めての八千トン級大型客船による洋上研修となりました。

この研修は、市の人材を育てるためのもので、青年と中・高校生を対象にしています。種子島、高松市に寄港し、自然や歴史にも触れた三泊四日の船旅で、研修生たちは何を考え、何を学び、何に感動したのでしょうか。今号は、その一端をお知らせします。

コース図

距離と時間

往路
田子の浦港　～種子島
922キロメートル 27時間

復路
種子島　～高　松
572キロメートル 17時間
高　松　～田子の浦港
666キロメートル22時間

△ちょっぴり緊張ぎみの乗船

△船の出航は独特の雰囲気、涙を流しているお母さんもいました

船の中ではこんな生活

三泊四日は時間にすると八十四時間。航海は終始波も静かで快適そのものでした。

七十時間を船の上で過ごした研修生たちは、朝から夜まで盛りだくさんに計画された講義やゲームなどを、若さでこなしていきました。

ただいま講義中

デッキランチ

船酔いでダウン

ただいま居眠り中

眠気防止のレクリエーション

1回に24人が入れます

スイカ4つ目

大海原に沈む夕日

青春まつりで

スターウォッチング

意見を発表

瀬戸大橋

海に親しむ時間

市長を囲んで意見発表

種子島 高松 に上陸して

講義で聞いたガジュマルの木

歓迎式（種子島）

種子島に上陸

火縄銃の試射

ロケット発射塔

宇宙開発展示館

貝がいないかな

出航翌日の十一時、やっと種子島の西之表港に入港しました。船酔いの子も、陸に上がるとみんな生き生きし、初めて見る景色や施設に感激の様子でした。また島の人たちもバスに手を振り、温かく迎えてくれました。高松では、松と池の美しい栗林公園や、那須与一が扇の的を射落したことで有名な屋島を見学しました。

屋根の形をした屋島

栗林公園内の資料館

ブラスバンドに迎えられ（高松）

屋島からの眺望

栗林公園で１番眺めがいいと言われる橋

新・富士市青少年の船はつらつトーク

来年は君がチャレンジャー

新・富士市青少年の船が、田子の浦港に帰港して間もない八月二十四日、九人の研修生が学長として乗船した渡辺市長と、実行委員長の佐藤さんを囲んで、体験談を語り合いました。

これは、洋上研修の感動がさめないうちにお話しを伺い、来年の船の企画に、役立てようというものです。さて、どんな話が飛び出したでしょうか。

司会　まず初めに、応募の動機から聞かせてください。

滝　僕は船が大好きで、昨年の青少年の船にも乗りました。目的地が三宅島から種子島に、また船も大きくなったので、どんなに変わったか知りたくて…。

秋山　高校一年のとき、先輩から他校の人と交流できることを聞いて参加したいと思っていたのですが、四年目のことし、仕事を休ませてもらってやっと参加できました。

横山　船の旅も種子島も初めてだったので、友達と応募したけど、友達は抽せんで落ちました。

伊藤　僕は、「絶対におもしろいぞ」って学校の先生に勧められて、仲間八人で応募しました。でも五人落ちちゃって随分うらやましがられました。

松野　昨年行った友達から、「すごくおもしろかった」という話を聞いて、応募しました。

渡辺　私は、父に勧められて応募しました。行ってよかったと思います。

市長　船の中で研修生の発表を聞きましたが、七・八十人は親が勧めたようですね。先生の勧め、本人が進んで、など四百八十人もいるといろいろありましたね。

みんな感動　海の色

司会　研修中、特に印象深かったことは、どんなことでしたか。

田中　まだ十三年しか生きていないので、見るもの聞くものがみんな新鮮でした。特に種子島の鉄砲の試射は、歴史を目の当たりに見たようで感動しました。

横山　一番感動したのは、コバルトブルーの種子島の海ですね。田子の浦とは違うな、と思いました。

松野　僕も種子島の海がすごーくきれいなんで、班のみんなと泳ぎたいねって話しをしました。

司会　船内の話し合いでも、海のことがたくさん出ていましたね。

△講義はしっかり

出席者紹介

実行委員長
佐藤忠正さん
（田子浦）

秋山聡美さん
（大渕）
望月歯科医院

松野孝弘さん
（元吉原）
吉原工高2年

田中千恵さん
（原田）
吉原三中2年

司　会
都筑広報広聴課長

伊藤　智さん
(原田)
吉原3中2年

渡辺智子さん
(富士本町)
常葉学園高1年

滝　正行さん
(鷹岡)
沼津情報専門学校

山梨祐介さん
(天間)
鷹岡中1年

横山暁子さん
(田子浦)
田子浦中2年

学　長
渡辺市長

山梨　種子島は初めてだったので、なんでも見てやろうと思っていました。宇宙開発展示館のロケットの大きさには、びっくりしました。

秋山　種子島では、浜辺で靴をぬぎ水に入りました。今でも海の美しさが頭の中に焼きついています。

司会　佐藤さん、種子島の話がたくさん出ていますが、実行委員長としていかがですか。

佐藤　目的地として種子島を選んだのは正解でした。泳ぎたかったとのことですが、人数が多いのでちょっと難しいですね。

滝　僕が一番うれしかったのは、帰港式のあと、副班長の仁木君に「ありがとうございました」と言われたときですね。班長をやっていてよかったと思いました。

市長　青年、高校、中学が一つの班にいて、年齢差があったけど、うまく班がまとまっていたね。それにみんな、何かつかんでくれたようだね。

△裸で並んで待ったふろ

来年の船はこうしたいね

司会　次に、来年の青少年の船をより充実させるために、反省や希望をお聞かせください。

伊藤　種子島や高松の見学時間が短いと思いました。

渡辺　栗林公園とか、見学の場所一ヵ所、二時間ぐらいかな。

市長　う～ん、観光旅行ではなく研修なので、もう少し見たいという気持ちはわかるけど、少し我慢も必要かな。

横山　最初の日、窓のない一階での講義時間が長過ぎたように思います。

山梨　夜遅くまで起きていたんで、講義で寝てしまいました。夜は早く寝なければと思います。

田中　講義中おしゃべりが多く、かなりがやがやしてました。もう少し自分の気持ちを引き締めて、参加する必要があると思います。

ふろと食事は

司会　ふろと食事はどうでしたか。

滝　ふろの時間が短かったですね。男子はさっと流せばいいけど、女子は…、見てないからわからないけど。(笑い)

秋山　ふろは修学旅行と同じで、先生が外で時計を見ているんです。服をぬぐと一分、中に入ると三分たちました、と声が聞こえてくる。それで急いで出てくる。そんなぐあいでした。

佐藤　入浴時間は初日、二日目が五分でした。短いということで、三日目は十分に伸ばしたのですが、みんな五分で出てきましたね。

松野　食事の時間も短かったですね。順番に並んで待っていても、講義の時間に間に合わない人もいました。

市長　来年は、食事、入浴も含め検討しましょう。

来年へのメッセージ

司会　それでは最後に、来年希望する人たちへのメッセージを一言ずつお願いします。

滝　船酔いは気力で克服。

秋山　班長は班員がすぐ見つけられるよう、自己アピールを。

松野　善悪の区別をしっかりと。

渡辺　一度は挑戦してください。

山梨　早く寝ること。

伊藤　出発前日は早く寝ること。

横山　集団行動で友達の大切さ、自分の長所短所がわかります。

田中　ルールを守り、観光と研修の区別をしっかりつける。

司会　はい、ありがとうございました。市長さん、佐藤さんも一言。

市長　みなさんの体験を友達にも話し、人に勇気を与えてください。

佐藤　みんな頑張ってくれてありがとう。

司会　まだまだ話したいことが、あると思いますが、予定の時間ですので、これで終りたいと思います。長時間ありがとうございました。

△食事が楽しみ(ウェルカムパーティー)

◁頼もしかった班長

△バスの中でも元気はつらつ

マグニチュード8 駿河湾地震発生

静岡県総合防災訓練
（富士川緑地）

△応急救護もテキパキと

（輸送機による緊急
物資の投下訓練）

▷高層ビルからの救出訓練

△非常食の炊き出し訓練

△家屋火災消火訓練
熱風が吹きつけます

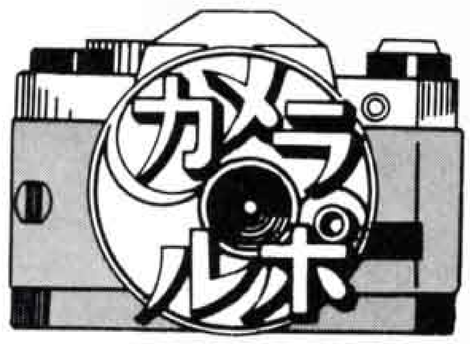

駿

一万人が訓練に参加

「防災の日」の九月一日、富士川緑地を中心に静岡県と富士市が合同で総合防災訓練を行いました。

訓練には、自主防災組織や地元の幼稚園児、小・中学生を初め、電力・ガス、通信などの事業所も参加。また国・県・自衛隊などからヘリコプターや輸送機三十五機が出動、さらに輸送艦も加わり海と空と陸からの大がかりな訓練を行いました。参加者約一万人は厳しい残暑も忘れ、真剣に訓練に取り組んでいました。

△見学者の目も会場に釘づけ

◁煙道避難訓練、中は煙で何も見えません

暮らしのたより

市役所 51－0123

ふじグリーンフェア

10月8日～14日

☆**緑と花の百科展** 10月8日(日) 8:00～
市役所北側駐車場

☆**グリーンアドベンチャー大会**
10月10日(火) 9:00～ 丸火自然公園

☆**親子映画会** 10月10日(火) 18:00～
富士文化センター大ホール

☆**グリーン講演会** 10月12日(木) 9:30～
富士文化センター大ホール

☆**市民緑化祭** 10月14日(土) 10:00～
大渕公園

●皆さんの参加をお待ちしてます。

問い合わせ みどりの課 内線2418

市立博物館 ☎21－3380

第4回特別展
郷土の画家
「井上恒也」展

10月10日～11月30日

かりがね祭り

と き 10月7日(土)13:30～20:30
ところ 雁公園(かりがね)(岩松)
●花火 ●綱引き大会
●投松明(なげだいまつ) ●オンステージ
●投げもち
(雨天の場合は10月8日です)

第9回市民福祉まつり

すすめよう ボランティア 育てよう 健康とおもいやり

10月15日(日) 10:00～
市役所特設会場

▶ふれあいコーナー
▶福祉コーナー
▶子供コーナー
▶バザーコーナーほか

●問い合わせ 富士市社会福祉協議会 ☎64－6600

第23回 市スポーツ祭

参加資格 市内に在住、在勤または在学している人ならだれでも参加できます。
問い合わせ 各競技団体事務所または文化体育課へ 内線2723

大会名	期日	会場	申し込み先(事務所)	対象	申し込み期限
陸上	10月22日	吉原第一中学校	比奈1431(吉原第一小学校内) 鈴木弘行 ☎34－0228	小、中、高、一般	10月6日
卓球	10月7日、8日、29日	市立体育館	鮫島475 川久保正行方 ☎61－1555	小、中、高、一般	10月20日 中学生は9月29日
柔道	10月15日	勤労者体育センター	今泉3510－40 荒木和幸方 ☎51－4681	小、中、高、一般	10月2日

我が家のアイドル

応募写真が多いため、掲載がおくれています。しばらくお待ちください。

佐野綾那(あやな)ちゃん S62.11.20生
父・匠 母・陽子(三ッ沢)
「わたし、初めて海に入ったの」

影島聖道(まさみち)ちゃん S63.11.14生
父・達彦 母・芳江(今井)
「ママ！ごはんおいしくできたよ。早く食べたいな」

勝亦加織(かおり)ちゃん S64.1.2生
父・一道 母・明美(瓜島)
「わたし、まだハイハイできないの」

吉田真梨子(まりこ)ちゃん S63.9.17生
父・健一 母・久仁子(宮下)
「わたしのお気に入りのお洋服よ」

千田恵菜(あやな)ちゃん S63.12.17生
父・和美 母・咲子(伝法)
「わたし、うつぶせがだい好きよ」

吉野翔太(しょうた)ちゃん S63.10.15生
父・孝昭 母・由美子(富士見台)「ぼく、バナナとチョコがだいチュキです」

望月菜未(なみ)ちゃん S63.12.13生
父・茂彦 母・純子(宮島)
「ベビーカーに乗ると、いつもニコニコ」

中山紗穂(さほ)ちゃん S62.7.25生
父・克彦 母・みどり(中央町)「わたし紗穂です。ブドウだいすきなの」

暮らしのたより

市役所 51－0123

おしらせ

新設県営住宅入居者募集

募集団地　吉原団地(市内広見本町)
戸　数　24戸（3DK）
家　賃　月額3万7,000円(傾斜方式)
受　付　10月11日(水)～20日(金)
入居開始日　12月1日(金)
申し込み、問い合わせ　静岡県富士土木事務所住宅課　☎65－2246

恩給欠格者の皆さんへ

このたび、恩給欠格者の人のうち、外地等加算年を含めた在職年が3年以上で、請求時において日本国籍を有する人には書状を、さらに70歳以上の人には高齢者の順から銀杯を贈呈することになりました。

請求、問い合わせ　〒112 東京都文京区大塚5－3－13　平和祈念事業特別基金業務第1課へ
☎03－945－4704
※請求書類は社会課（内線2311）にあります。

市立・私立　幼稚園児を募集します

《市立幼稚園》

市教育委員会は来年度、市立幼稚園へ入園希望する幼児の申し込みを受け付けます。

受付日　10月31日(火)　9:00～16:00
入園該当児　昭和60年4月2日～61年4月1日までに生まれた幼児。
申し込み、問い合わせ　希望する各市立幼稚園へ（保護者が印鑑を持参の上、該当児とお出かけください）

ことばの治療教室

原田幼稚園、岩松幼稚園、田子浦幼稚園、大渕幼稚園では、ことばに障害のある幼児のために、ことばの教室を開設しています。公・私立を問わず、幼稚園や保育園児のほか、在宅児でも通級し指導を受けられます。

《私立幼稚園》

私立幼稚園協会は、来年度私立幼稚園へ入園希望する幼児の申し込みを受け付けます。

受付日　10月31日(火)　9:00～
入園該当児　（3年保育）昭和61年4月2日～62年4月1日生まれ。（2年保育）昭和60年4月2日～61年4月1日生まれ。
申し込み、問い合わせ　希望する各私立幼稚園へ

市立幼稚園

幼稚園名	住所	電話番号
元吉原幼稚園	今井3－4－3	33－0169
昭和幼稚園	比奈160	34－0300
原田幼稚園	原田480	52－1202
大渕幼稚園	大渕3022	35－0049
田子浦幼稚園	川成島138－1	61－2154
浜幼稚園	中丸892－91	61－1422
岩松幼稚園	松岡804	61－1227
南幼稚園	横割5－10－1	61－8055
天間幼稚園	天間1047－1	71－1638

私立幼稚園

幼稚園名	住所	電話番号
曙幼稚園	吉原4-17－45	52－0539
いまいづみ幼稚園	今泉5－8－2	52－6006
光明幼稚園	浅間上町10－3	52－1322
神戸幼稚園	富士見台1－6－8	21－3805
須津幼稚園	神谷20－7	34－2295
鈴川幼稚園	鈴川東町16－17	33－0297
するが幼稚園	富士中島122	61－9143
聖母幼稚園	南町3631	51－6178
たかおか幼稚園	厚原1385	71－3085
藤田幼稚園	大渕2964－1	35－3178
富士ふたば幼稚園	水戸島本町2-10	61－3121
富士リズム幼稚園	伝法1740－1	53－6969
みのる幼稚園	富士見台7－9－8	21－4115
ゆきよし幼稚園	宮島251－5	63－3083
わかば幼稚園	広見6丁目	21－0115

市民れんらく版

☆**亜希カラオケ同好会ボランティアショー**　と　き：10月10日(火) 12:00～　ところ：富士文化センターホール　入場無料　対象：60歳以上の人　☎64－5016
☆**「小林研一郎氏　第九を語る」会**　と　き：10月3日(火)　18:00～　ところ：富士文化センターホール　前売券 1,000円（当日券 1,500円）　連絡先：親子で名曲を楽しむ会　☎64－4488

民話テレホンサービス
☎53－1111
9/25～10/8
田子浦新浜の備前さん　田子浦中

10月 自動車文庫ふじ号の巡回日程

市立中央図書館☎52－2825　市立西図書館☎64－2110　市立東図書館☎38－1550

日	場所と貸し出し開始時間
1日(日)	神谷緑町公園(10:00)　桑崎公会堂前(13:30)　間門橋入口(15:00)
4日(水)	大淵第二小学校(10:00)　芙蓉会(13:30)　富士見台市営住宅集会所前(15:00)
5日(木)	市役所東側駐車場(10:00)　湯沢平団地市営住宅前(15:00)
7日(土)	岳鉄須津駅前広場(10:00)　自由ヶ丘県営住宅北駐車場(13:30)　旭化成西もちつき広場(15:00)
8日(日)	砂山日産弘済会前(10:00)　高山県営住宅団地内(13:30)　広見町大昭和アパート前(15:00)
11日(水)	老人ホーム駿河荘(10:00)　旭ヶ丘団地北駐車場(13:30)　三ッ沢公会堂前(15:00)
12日(木)	東海電化(10:00)　厚原本照寺前(13:30)　鷹岡教育会館駐車場(15:00)
14日(土)	中丸スーパーマルイ駐車場(10:00)　城山町公会堂前(13:30)　桜ヶ丘南大橋宅東側(15:00)
18日(水)	岩倉学園富士楽寿園(10:00)　吉永第二小学校(13:30)　富士見台市営住宅集会所前(15:00)
19日(木)	市役所東側駐車場(10:00)　滝戸団地内(13:30)　湯沢平団地市営住宅前(15:00)
21日(土)	岳鉄須津駅前広場(10:00)　自由ヶ丘県営住宅北駐車場(13:30)　旭化成西もちつき広場(15:00)
22日(日)	砂山日産弘済会前(10:00)　高山県営住宅団地内(13:30)　広見町大昭和アパート前(15:00)
28日(土)	中丸スーパーマルイ駐車場(10:00)　城山町公会堂前(13:30)　桜ヶ丘南大橋宅東側(15:00)

＊都合により日程を変更することがあります。
＊今月の休館日は、2日、9日、10日、16日、23日、30日、31日です。

暮らしのたより

市役所 51－0123

中央病院の職員を募集

平成２年度採用の富士市立中央病院の職員を募集します。

受付期間　10月２日(月)～16日(月)

必要書類　受験申込書及び受験票（病院庶務課で交付）、住民票抄本、免許証写し（有資格者）、成績証明書卒業証明書または卒業見込証明書

試験日　10月24日(火)

試験会場　富士市立中央病院

試験科目　作文、面接及び健康診断

申し込み、問い合わせ　必要書類を富士市高島町50番地　富士市立中央病院事務部庶務課（病院２階）へ提出してください。☎52－1131

採用職種、予定人員及び資格

職種	人員	受験資格
助産婦	３人	昭和28年４月２日から昭和44年４月１日までに生まれた人で助産婦免許を有する人または平成２年４月末までに助産婦免許取得見込の人
看護婦(士)	27人	昭和28年４月２日から昭和45年４月１日までに生まれた人で看護婦(士)免許を有する人または平成２年４月末までに看護婦(士)免許取得見込みの人
薬剤師	１人	昭和38年４月２日から昭和43年４月１日までに生まれた人で薬剤師免許を有する人または平成２年４月末までに薬剤師免許取得見込みの人

秋の行政相談週間

10月15日～21日は、秋の行政相談週間です。国や県、市などの行政に対する市民の皆さんの要望や苦情を市内の行政相談委員がお聞きし、問題の解決をはかります。

相談は面接のほか、手紙や電話でも結構です。お気軽にどうぞ。

◎出張相談

とき　10月20日(金) 10:00～15:00

ところ　原田公民館

※定例の相談日は、毎月第２・４金曜日(13:00～15:00)市役所２階市民相談室で行っています。

―10月は全国一斉暴力追放月間―

民事介入暴力相談

最近、暴力団が金銭貸借、債権取り立て、交通事故示談などの民事事件に介入し、市民に大きな不安と脅威を与えています。このような暴力団による被害を防ぐため、警察署と弁護士会の協力により相談業務を行います。

とき　毎月第３・４火曜日 13:00～15:00

ところ　市役所２階市民相談室

相談員　（第３火曜日）－富士警察署警察官、（第４火曜日）－弁護士

問い合わせ　市民相談室　内線2243

消費税の申告と届出

消費税の申告、納付期限と各種届出書の提出期限は10月２日(月)です。

提出書類

１、確定申告書……４～７月決算法人(基準期間の課税売上高が3,000万を超える事業者)

２、簡易課税制度選択届出書

３、課税事業者選択届出書

※課税事業者に該当している人は速やかに消費税課税事業者届出書を提出してください。

問い合わせ　富士税務署　☎61－2460

社会保険街頭相談所

富士社会保険事務所と市は、国民年金、厚生年金、健康保険の相談や保健婦による健康相談所を開設します。

とき　10月６日(金) 10:00～15:00

ところ　富士ショッピングセンターパピー」

問い合わせ　国民年金課　内線2346

無料法律相談を開設

とき　10月４日(水) 10:00～15:00

ところ　市内中央町２－７－１ 静岡地方裁判所富士支部

相談員　静岡県弁護士会富士地区弁護士、静岡地方・家庭裁判所富士支部書記官

問い合わせ　静岡家庭裁判所富士支部 ☎52－0159

不動産法律無料相談

とき　10月25日(水)　13:00～16:00

ところ　静岡県東部総合庁舎、別館５階第９会議室

相談内容

（法律）　細沼賢一弁護士

（税務）　袴田竹二税理士

問い合わせ　全日本不動産協会静岡県本部　☎0542－85－1208

生活排水対策

原田地区で実践活動

＝実践活動強化月間＝

９月18日～10月17日

問い合わせ　公害課　内線2073

DANG THAI SON PIANO RECITAL

ダン・タイ・ソン ピアノ演奏会

12/17(日) 18:30～

富士文化センター ☎61－6262

赤い羽根 **共同募金に御協力を**

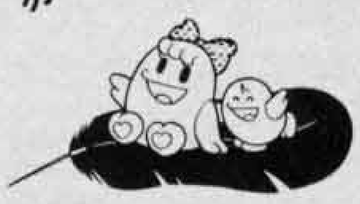

10/1～12/31

問い合わせ　富士市共同募金委員会 ☎64－6600

10月の水道料金 下水道使用料納入地区

鷹岡(厚原全町・久沢北・東)富士見台、駅南、岩松、原田、大渕(大渕1.2.3・八王子1.2.本・穴原1.2・中野1.2・落合・片倉・三ッ倉・末広・富士本中・西・大富・次郎長・境・希望ヶ丘・大峯・一色)、今泉、伝法

納入期限は10月末日まで（納入はお早目に、お忘れなく）

納入は手続が簡単、便利な指定金融機関等の口座振替で

問い合わせ　水道部業務課　内線2533、2534

暮らしのたより

市役所 51－0123

10月の保健だより

⊙問い合わせ　保健婦人センター
☎64－8992・8993

☆乳児相談

該当児　63年12月と平成元年6月生まれ

☆離乳食講習会

該当者　生後2～5ヵ月の赤ちゃんを持つ母親や祖母

☆1歳6ヵ月児健康診査

該当児　63年3月生まれ

☆むし歯予防教室

該当児　1歳6ヵ月～3歳の幼児

☆3歳児健康診査

該当児　61年9月生まれ

日時、会場は健康カレンダーをごらんください。

家庭看護教室

と　き　10月30日(月)～12月11日(月)　計7回
ところ　保健婦人センター（実習は特別養護老人ホーム「鑑石園」）
内　容　●家庭看護の心構え　●寝巻き、シーツの交換　●体の清潔法　●老人の食生活など
受講料　無料
定　員　30人
申し込み、問い合わせ　10月26日(木)までに保健婦人センターへ
☎64－8992

体力づくり市民大会

10月10日は「体育の日」。あなたもい汗流してみませんか。

会　場　〈富士川緑地公園〉…軽スポーツ　〈温水プール・勤労者体育センター〉…無料開放　〈弓道場〉…弓道教室　〈テニス場〉…テニス教室　〈運動広場〉…少年団運動会
＊時間は各会場とも9:00～17:00です。
問い合わせ　文化体育課　内線2723

10月の歩く会

と　き　10月15日(日)　雨天は22日(日)
ところ　三島市玉沢　妙法華寺
集合場所　富士駅改札口前 830
コース　富士駅 🚃 三島駅―妙法華寺　行程約7キロメートル
持ち物　弁当、水筒、タオル、雨具
問い合わせ　事務局（桑原方）☎52－2764

犬・猫の引き取り日

飼えなくなった犬、猫の引き取りは各会場15分間です。当日は愛犬手帳をお持ちください。なお、生後2ヵ月以上の猫の場合はダンボール箱は避け、抱いてくるか、麻袋に入れてください。

◇10月6日(金)、20日(金)
田子浦公民館9:00、富士公民館9:30

◇10月13日(金)、27日(金)
吉永公民館9:00、市立体育館9:30
広見公民館10:00、大渕公民館10:30
鷹岡公民館12:00

問い合わせ　富士保健所　☎65－2153

いっせい防疫

月　日	午　前	午　後
10月3日(火)	今井毘沙門町 今井東町 西田中町 柏原町3	大野町 桧町
10月4日(水)	江尾町1・2	増川町1～3
10月5日(木)	川尻町1・2	神谷町1・2
10月6日(金)	富士岡渋脇町 富士岡花守町	中里町1 中里町3・4
10月9日(月)	富士岡町2 富士岡入町	富士岡本花守町 富士岡町1・3
10月11日(水)	中里町2 中里曙町 中里寿町	中里八幡町 中里新富町 神谷町3
10月12日(木)	東比奈町1・2	東比奈町3 中比奈町3
10月13日(金)	原田町2・3	北滝川町 南滝川町 東滝川町
10月16日(月)	原田町1 原田本町 宇東川本町	吉原中島1 吉原中島2 西滝川町
10月17日(火)	中比奈町1・2	西比奈町1～3
10月18日(水)	間門町 鵜無ヶ淵町	石井町 陽光台 桑崎町

40歳からの健康週間
10月10日(火)～16日(月)

健康コーナー

鞭打ち損傷

鞭打ち損傷とは、**頸部が衝撃的な振れ方**をすることによって生じる障害で、振りおろされる鞭のフレに似ているところから名づけられました。

車社会になって多く見られるようになってきましたが、最近は**シートベルト着用**の実施によりかなり減少しています。

症状は一般に、首の後ろや肩の痛み、手のしびれ感や脱力感を感じる軽症のものから、涙が出る、まぶしい、新聞などを読んでいるうちに目がかすむ、耳鳴り・頭痛・めまいがするなど目や耳に症状の出る治療困難なものまであります。外傷当時には症状がなくて、2・3日してから出てくる場合が多くみられます。

追突・衝突事故当時は、鞭打ち損傷になったか否かの判断がつきにくい事もありますので、その日はできるだけ早く帰宅して、枕を低くしてあごを引くような位置で首の筋肉をやわらげ、神経を圧迫から守るようにして氷枕を用いるのも一つの方法です。入浴についてもシャワー程度にしておくべきです。その後、種々の症状があれば専門医に相談してください。

幸いにして症状が出なくても、10日前後は長時間の読書や書き物など、あまり無理をしないように注意したいものです。

《富士市医師会》

レーダー通信

8月の終わりごろから俗に〝はやり目〟と呼ばれている流行性角結膜炎が流行してます。大人では失明に至ることもあります。汚染した器物、タオル、手指を介して伝染しますのでこれらの共同使用はさけてください。

いきいきグループ ⑪

高楼祭(こうろうさい)の成功をめざして

—吉原高校青少年赤十字部—

△手話(歌)の練習にも熱が入ります

私たちは青少年赤十字活動を通して、さまざまなボランティア活動を行っています。主なものとしては、市内在住の障害者宅を訪問する「小さな友達運動」や福祉施設の季節ごとの行事の手伝い等です。現在は今月24日に行われる「高楼祭」(文化祭)の準備で大忙しです。

「高楼祭」では聾唖(ろうあ)について研究調査したことを発表したり、自作自演の劇や手話をつけた歌を披露する予定です。劇は毎年障害者への理解を広げるために、実話に基づいてシナリオをつくり部員全員の手で上演します。ことしは、家庭の事情により養護施設へ入ることになった少女を中心に話を展開し、施設で生活している子供たちへの偏見がなくなるように呼びかけます。歌は小さな友達運動で訪問している渡辺雅嗣さんが作詞された歌と「夢をあきらめないで」に手話をつけたものを歌います。あと数日で本番なので、全員一生懸命練習しています。

こちら編集室

市役所には、職員の自主研究グループが多くあります。我々のグループ「ウォークスルー」もその一つ。

活動は、刻々と変わる我が街の都会的な顔や歴史的な顔をカメラによって切り取り、明日の富士市を見据えようというものです。あなたの感じる富士市の顔がありましたら御一報を!!

富士の今と昔 ㊸

今 橋も拡幅されて車の流れもスムースに

昭和の初期の神戸橋(神戸)です。橋のたもとに住む渡辺延男さんのお話。「中央の建物が校長住宅で、その向こうが小学校だったね。杉やヒノキの苗を積んだ馬力がこの橋を渡って鈴川まで通ったもんだ。校長住宅と橋の間を『辻』と言ってね。毎年一月十四日のどんどん焼きの晩には、村中の人が集まって火を囲み、お茶やお菓子、もちなんか食べながら朝方まで世間話に花を咲かせたもんだよ」

昔 道を行き交う人たちはこの辺でよく一服しました

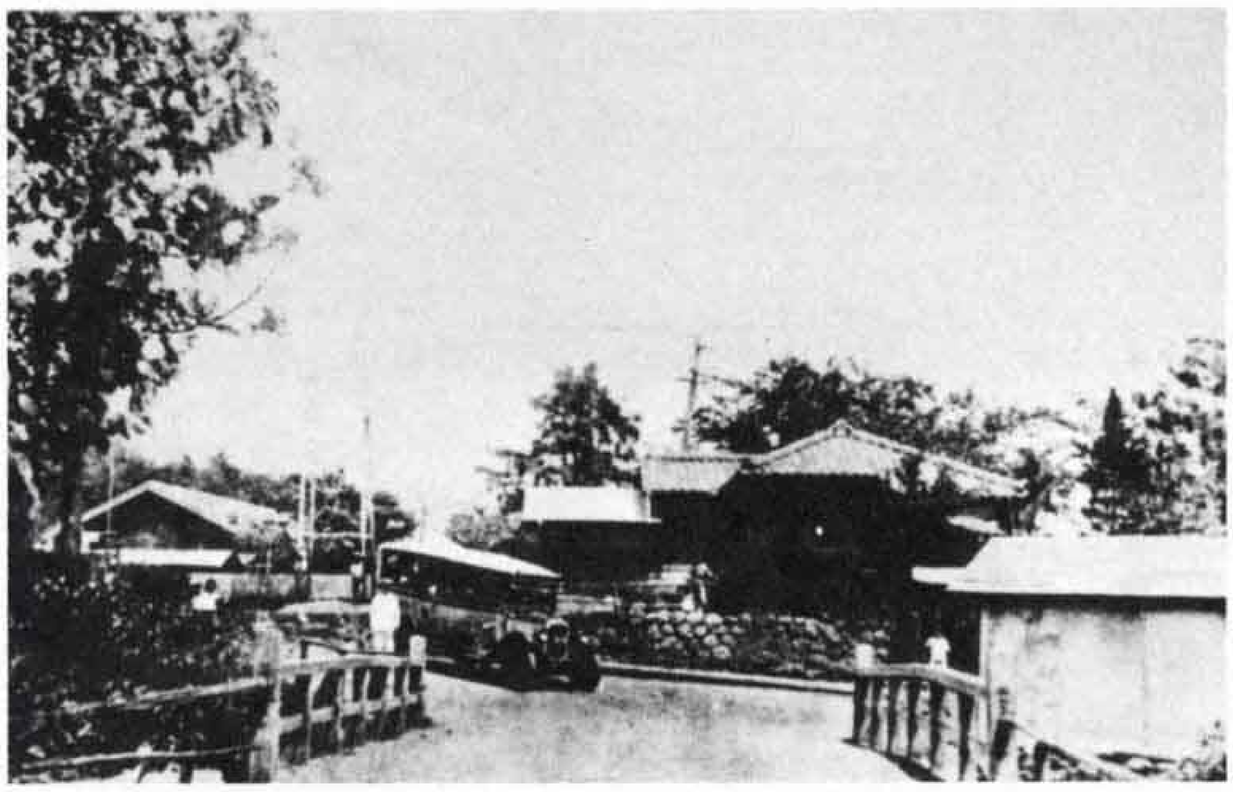

ぼくの作品 わたしの作品

吉永第二小学校一年生のお友だちは夏休みの思い出を絵にかきました。海水浴や旅行…みんな楽しい思い出ですね。

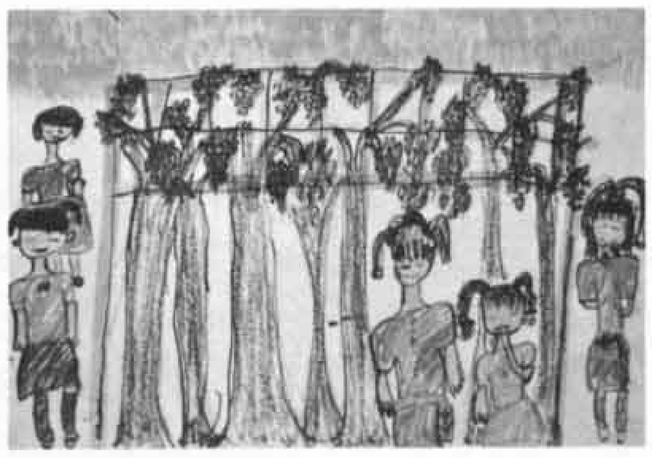

くらしましほ

なつやすみに、お母さんやおばちゃんたちとブドウがりにいきました。お母さんにだっこしてもらってブドウをとったよ。とってもおいしかったです。

あんどういっき

なつやすみに、花火をしたよ。お父さんとお母さんとしたよ。お父さんに火をつけてもらったら、花火がきいろとあかとくろにひかったよ。きれいだったよ。

発行・富士市役所 富士市永田町1丁目100番地 ☎51−0123 人口 222,675人 男 110,515人 女 112,160人
編集・総務部広報広聴課 世帯数 65,051世帯 (9月1日現在)