広報ふじ

平成元年 3.5

No.498

主な内容

富士山のようにさわやかな街に…2・3
公民館で生涯学習を……4・5
カメラルポ……6・7
まちかどネットワーク……8・9
暮らしのたより……10~13
ふるさとの昔話「泰徳寺の氷石」……14

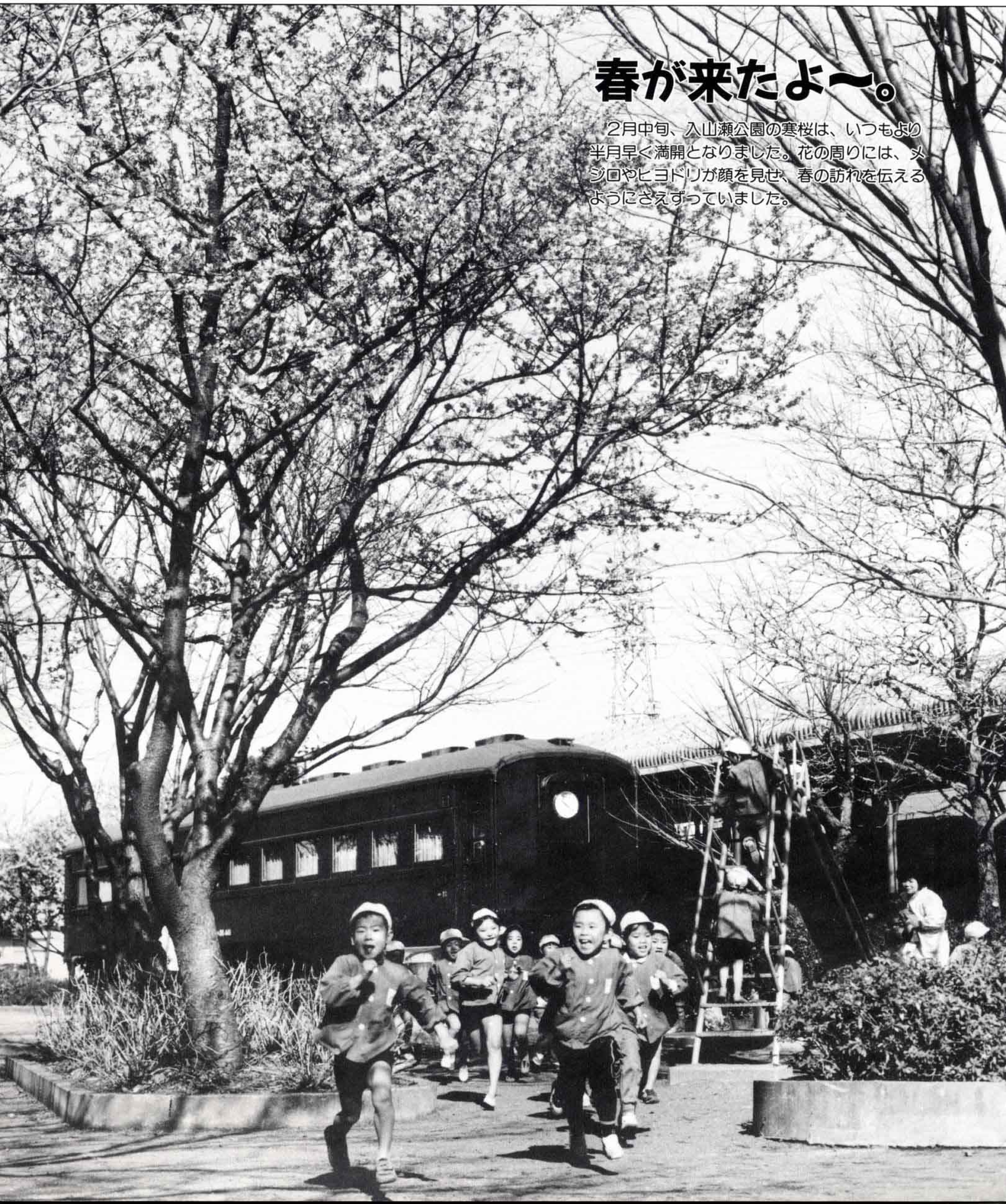

春が来たよ〜。

2月中旬、入山瀬公園の寒桜は、いつもより半月早く満開となりました。花の周りには、メジロやヒヨドリが顔を見せ、春の訪れを伝えるようにさえずっていました。

富士山のようにさわやかな街に

悪臭公害防止対策指導要綱を見直します

市は悪臭公害対策として、昭和五十五年に「富士市悪臭公害防止対策指導要綱」を定め、悪臭のない街づくりに取り組んできましたが、このたび、基準を見直し、四月一日から新たな指導基準値を適用します。

これは、社会情勢の変化や新富士駅の開業などから、より一層快適で美しい街づくりを進めるためです。

今回は、新しい指導基準値について臭気調査のパネラー（調査員）遠藤邦子さん（岩本）と佐野満子（みつ）さん（鈴川東町）のお二人に、市の大石公害課長を訪ねていただきました。

厳しくなる基準

遠藤　こんにちは、パネラーの遠藤です。

佐野　佐野です。

大石　こんにちは、公害課長の大石です。悪臭調査では、いつもお世話になっています。

遠藤　早速ですが、昨年十一月ごろテレビや新聞で、富士市の悪臭要綱の指導基準値が、来年度から変わると報道されていましたが、どのように変わるのでしょうか？

大石　結論から言いますと、数字になってしまってなじみにくいかと思いますが、工場などの境ではかる悪臭・臭気の基準値が、住居地域を中心とした第一種区域で臭気濃度十から三十が三十に、近隣商業地域や商業地域、準工業地域などの第二種区域で二十から六十が五十に、工業地域などの第三種

区域で三十から百五十が九十に変わります。

佐野　これまでより基準が厳しくなるということですか？

大石　臭気濃度とは、においのある空気を無臭の空気で薄めた倍数ですから、今までは百五十倍に薄めてにおいがなくなったものを、九十倍に薄めたらにおいがなくなるようにしなければなりませんので、厳しくなったと言えます。

遠藤　においというのは、一人一人違った感覚だと思います。例えば、よいにおいの花と思っても人によっては嫌なにおいだったり、時々なら好きなにおいでも、それがずっとになると嫌いになったり…。そういう面では大変ですね。

大石　そうなんです。おっしゃるように悪臭は感覚公害ともいえ、生活や環境により随分変わります。

富士市悪臭公害防止対策指導要綱による指導基準値

区域		これまでの臭気濃度	新しい臭気濃度
第1種区域	第1種・第2種住居専用地域、住居地域	10～30	30
第2種区域	近隣商業地域、商業地域、準工業地域、市街化調整区域	20～60	50
第3種区域	工業地域 工業専用地域	30～150	90

※臭気濃度とは臭気のある空気を無臭空気で臭気の感じられなくなるまで希釈した場合の当該希釈倍数をいいます。

佐野満子さん

佐野　そうですね。

大石　しかも、風などの気象条件によって左右されやすく、原因を突きとめにくいといえます。

遠藤　いろいろと御苦労があるんですね。

においはどんな感じ？

佐野　ところで、今回の基準値の見直しは一般的なにおいの感じとして、どのような感じですか？

大石　非常に表現の難しい質問ですね。先ほど、工業・工業専用地域での基準値が、百五十から九十になると言いました。これは、もちろんにおいの質によって違いますけど、九十と言えば何のにおいか楽に感じるにおいとでも言えるでしょうか。住居地域の三十というのは、何のにおいかわかるといった程度のにおいです。

遠藤　すると、今よりにおいが弱くなるのは間違いないですね。

大石　そうですね。工場への立ち入り調査や、市民の皆さんからの苦情に対応して、企業の皆さんに基準を守るように指導するのはもちろんですけれども、可能な限り基準を下回るようにお願いしています。

大石公害課長

苦情内容も変化

遠藤　富士市はかつて公害の街として有名になったことがありますが、今はどんな状態ですか？

大石　皆さんもお気づきのように、公害は大気汚染や水質汚濁も含め大変改善されてきています。悪臭の苦情に限っていっても、昭和五十五年度の八十一件をピークに、六十二年度は三十三件に減っています。

遠藤　随分減ってきたんですね。

大石　苦情の内容も以前は紙パルプに対するものが多かったのですが、最近は、畜産農業に対するものがふえています。

佐野　そうなんですか。

人間の鼻で調査

遠藤　悪臭について、ほかの市はどのような取り組みをしているのでしょうか。

大石　悪臭というのはいろいろなにおいがまじっている場合がほとんどです。富士市で行っている「官能試験法」は、人間の鼻で実際のにおいをかぎわけるのですから、悪臭防止法で定めていない悪臭も規制できる利点があります。昭和五十五年ごろ、この調査方法をしていたのは数県市でした。現在は二十四県市で採用しています。

遠藤　そうすると先駆的と言えるわけですね。

△事業所の煙突から臭気を取る公害課職員

遠藤邦子さん

においのない街づくりを

佐野　近ごろ、富士市は新富士駅ができたり、国際友好都市提携を結ぶなど、よそからお客さんがたくさん来るようになってきました。私たちでさえ、しばらく旅行などをして富士へ帰って来ると郷土のにおいに気がつくことがあります。お客さんでは、なおさら敏感なのではと思いますが、市としては、将来的な目標はどのように決めていますか。

大石　お話のように地元の人間は、においに慣れてしまっていることがあると思います。商用などで来たお客さんから「くさい」と言われることもあります。こんなこともあって、新しい基準値を定めたわけですが、依然としてにおいがあるのは事実です。市としてはこれから六年ぐらいの間に、新たに定めた上限の基準値九十を七十ぐらいにできるよう努力します。また将来の目標値として第一種区域を十、第二種区域を二十、第三種区域を三十に定め、においのない街づくりを進めたいと思います。

遠藤　いろいろ御苦労があろうかと思いますが、すばらしい富士山に似合うさわやかな街になるようがんばってください。今日はありがとうございました。

佐野　ありがとうございました。

△取ってきたにおいを袋に詰めパネラーが実際にかぎわける「官能試験法」

学級生を募集！

生涯学習を

市内に二十ヵ所ある公民館は、市民のスポーツ、文化、教養を高めるための講座、学級などを、四月から開設する準備を進めています。生きがいと潤いのある生活を送るために、あなたも余暇を利用して参加しませんか。

受講料は無料。（内容によっては材料費などがかかるものもあります）申し込み、問い合わせは各公民館へ。成人学校については、三月二十日発行の「広報ふじ」に掲載します。

原田公民館 ☎五三―〇二三四

科目	曜日	時間
高齢者学級		
民謡	第一・三火	午前
社交ダンス	第二・四火	午前
一般教養	年五回	—
青年講座		
華道	第三・四金	夜
茶道	第一・三金	夜
バドミントン	金	夜
家庭教育学級	随時	—
少年文化事業		
少年ふるさと学級	土か日	—

神戸公民館 ☎三―三〇三三

科目	曜日	時間
高齢者学級		
一般教養	随時	—
青年講座		
ペン習字	第一・三水	夜
お菓子とパン作り	第二・四水	夜
美術工芸	第一・三木	夜
バレーボール	第二・四木	夜
バドミントン		
家庭教育学級	随時	—
少年文化事業		
なんでも挑戦教室	随時	—
親子クラフト教室	随時	—
竹工作	随時	—

須津公民館 ☎三四―〇〇〇四

科目	曜日	時間
高齢者学級		
民謡		
一般教養	随時 火	午後
青年講座		
卓球	第一・三月	夜
料理	火	夜
家庭教育学級	随時	—
少年文化事業		
親子ふるさと学級	土か日	—

今泉公民館 ☎五一―四三〇〇

科目	曜日	時間
高齢者学級		
茶道	第一・三水	午前
民謡	第二・四金	午後
成人講座		
生花	第一・三火	夜
フラワーデザイン		
大正琴	第一・三金	午後
家庭料理	木	午前
さわやか体操	金	夜
社交ダンス		
青年講座		
クッキング教室	月	夜
家庭教育学級	随時	—
少年文化事業		
少年ふるさと学級	土か日	—

元吉原公民館 ☎三三―〇一七〇

科目	曜日	時間
高齢者学級		
知恵袋学級	月一回	午後
成人講座		
ライフセミナー	月一回	夜
青年講座		
英会話	第一・三金	夜
料理	第二・四木	夜
家庭教育学級	随時	—
少年文化事業		
少年少女スポーツ教室	第二・四土	午後
少年少女サッカー教室	第一・三土	午後
少年ふるさと学級	随時	午後

伝法公民館 ☎五一―四〇九一

科目	曜日	時間
高齢者学級		
一般教養	随時	—
庭木栽培	第三木	午前
成人講座		
初心者テニス講座	月	午前
初心者ゴルフ講座	木	夜
インディアカ教室	水	夜
奥さん秘伝料理教室	第二水	午前
青年講座		
バレーボール	木	夜
バドミントン	火	夜
おけいこゼミナール	金	夜
家庭教育学級	随時	—
少年文化事業		
少年ふるさと学級	随時	—

吉永公民館 ☎三四―一〇二四

科目	曜日	時間
高齢者大学	週一回	午後
高齢者学級		
高齢者健康体操	第一・三火	午後
茶道	第二・四水	午前
民謡	第一・三水	午前
ぎり絵	第二・四木	午後
成人講座		
ワープロ講座	十月中旬	夜
青年講座		
バドミントン	月	夜
料理	木	夜
家庭教育学級	随時	—
少年文化事業		
少年ふるさと学級	土か日	午後
16ミリ映写技術講習会	六月中旬	夜

東公民館 ☎三八―〇九三〇

科目	曜日	時間
高齢者学級		
一般教養	随時	—
青年講座		
バレーボール	金	夜
ボールペン	第一・三火	夜
家庭教育学級	随時	—
少年文化事業		
少年ふるさと学級	土か日	—

富士見台公民館 ☎三―七〇三

科目	曜日	時間
高齢者学級		
一般教養	毎月一回	—
大正琴	第一・三月	午前
成人講座		
パン作り教室	第三・四金	午前
家庭料理	第一・三金	午前
さわやか教室	木	午前
菊作り教室	土	夜
四季の草花講座		午前
少年文化事業		
少年ふるさと学級		
親子読書	第一・三木	—
		午後

平成元年度 公民館

公民館で

吉原公民館 ☎三五—一五八〇

科目	曜日	時間
高齢者大学		
教養コース	第一・三土	午前
菊づくり科	随時	午後
成人講座		
女性史講座	毎月一回	午前
中央文学講座	毎月一回	午前
吉原読書会	毎月一回	午前
青年講座		
バレーボール	火	夜
バドミントン	火	夜
料理教室	水	夜
社交ダンス室	木	夜
全体学習会	毎月一回	—
家庭教育学級	随時	—
少年文化事業		
自然観察会	随時	午前
パソコン教室	夏期	午前
料理教室	随時	午前
百人一首	冬期	午前
16ミリ映写技術講習会	夏期	一日

大淵公民館 ☎三五—〇〇〇二

科目	曜日	時間
高齢者学級		
一般教養講座	随時	午後
民謡	第一・三金	午後
成人講座		
ひょうたん作り	火	夜
ヨガ	水	夜
七宝焼	第一・三水	午前
青年講座		
演劇	水	夜
家庭教育学級	随時	—
少年文化事業		
少年文化教室	随時	午後

鷹岡公民館 ☎七二—三二五

科目	曜日	時間
高齢者学級		
庭木・盆栽	第三・四水	午前
一詩吟・民謡	第三・三土	午前
般教養科	第一・三土	午前
成人講座		
手編み教室	第一・三土	午前
読書教室	第四土	午後
青年講座		
バレーボール	金	夜
バドミントン	金	夜
茶華道	第一・三・四水	夜
全体学習会	随時	—
家庭教育学級	随時	—
少年文化事業		
ちびっ子わんぱく教室	土か日	—
ブロック合同事業		
講演会・自然教室	調整中	調整

富士公民館 ☎六三—五三一一

科目	曜日	時間
高齢者学級		
一民書謡	第一・三木	午後
般教養講道	第二・三土	午前
講座	第二木	午後
青年講座		
バドミントン	木	夜
社交ダンス理	水	夜
少年文化事業		
親子書道教室	第一・三土	午後
親子どんぐりの会	土か日	随時

天間公民館 ☎七二—四〇〇七

科目	曜日	時間
高齢者学級	随時	—
成人講座		
初歩のゴルフ講座	土	午前
趣味のカメラ講座	土	夜
マジック講座	土	夜
青年講座		
バレーボール	第三・四月	夜
社交ダンス理	火	夜
全体学習会	毎月一回	—
家庭教育学級	随時	—
少年文化事業		
少年ふるさと学級	土か日	—

広見公民館 ☎三二—三四四

科目	曜日	時間
高齢者学級		
一民謡	第二・四月	午後
般教養	随時	午後
成人講座		
中国料理	第一・三水	午前
愛情クッキング	第一・三金	午前
愛・和紙人形	随時五回	午後
ひょうたん作り		夜
青年講座		
バレーボール	金	夜
バドミントン	火	夜
全体集会	随時	—
少年文化事業		
少年文化教室	土か日	—

丘公民館 ☎七二—三九六一

科目	曜日	時間
高齢者学級	随時	—
成人講座		
料理	第二・四水	午前
青年講座		
卓球	木	夜
華道	金	夜
料理	金	夜
家庭教育学級	随時	—
少年文化事業		
少年ふるさと学級	土か日	—

岩松公民館 ☎六三—五三一〇

科目	曜日	時間
高齢者学級		
一民健康学級	第一・三火	午前
庭木盆栽	第二・四水	午前
般教養講	第二・四水	午後
座	毎月一回	午後
成人講座		
バウンドテニス教室	火	夜
青年講座		
バレーボール	月	夜
バドミントン	火	夜
料理	木	夜
家庭教育学級	随時	—
少年文化事業		
少年ふるさと学級	土か日	—

富士駅南公民館 ☎六三—二六二五

科目	曜日	時間
高齢者学級		
一民民謡	火	午後
般教養講	金	午後
座	毎月一回	午後
成人講座		
ボーリング教室	月	夜
マジック教室	水	夜
青年講座		
バレーボール	火	夜
ソフトボール	木	夜
茶華道	第二・四水	夜
家庭教育学級	毎月一回	—
少年文化事業	毎月一回	—

田子浦公民館 ☎六三—五三〇九

科目	曜日	時間
高齢者学級		
民謡	第一・三・五火	午後
成人講座（女性のみ）		
華道（池ノ坊）	第一・三水	午前
テニス（硬式）	第一・三水	夜
青年講座		
茶華道	第一・三水	夜
バドミントン	火	夜
家庭教育学級	随時	—
少年文化事業	土か日	—

富士南公民館 ☎六四—三六三二

科目	曜日	時間
高齢者学級		
民謡教室	火	午後
成人講座		
ききょう大学		
歌謡教室	随時	夜
家庭料理教室	木	午前
青年講座		
バドミントン	月	夜
社交ダンス	水	夜
家庭教育学級	随時	—
少年文化事業		
親子読書会	随時	—
親子学級	土か日	—

虚弱なお年寄りにデイ・サービス

楽しみがふえて若返ったよ

カメラルポ

虚弱なお年寄りを一日お預かりして、趣味の活動や入浴・健康チェックを行うデイ・サービスが、一月から始まっています。デイ・サービスセンターは老人ホーム岩本園の北側にでき、費用は一日七百円。お年寄りの間では、気分転換や健康保持ができるとあって、すこぶる好評です。

今回はデイ・サービスを利用している舟橋ゆきさん（水戸島・九十二歳）の様子を中心に内容を紹介します。

デイ・サービスの問い合わせは、福祉課へ　☎五二―〇二三三　内線三三八

◁「家では弟と話すぐらいだよ」と舟橋さん（自宅で）

◁待ちに待ったデイ・サービスの日、バスに乗って出発

舟橋ゆきさん

近くの民生委員さんに勧められて行ってみたよ。ふだんは家に閉じこもっていることが多いので、週一回のおふろ（デイ・サービス）が、とても待ち遠しいよ。一日世話してもらって、お昼までよばれ、七百円じゃ申しわけないみたいだね。若返ったかな。

―ハローホームの一日―

10:20 ハローホーム到着
　作業室にて挨拶と体操
　手芸工作や趣味の時間
　リハビリ訓練
11:50 昼食
12:30 休憩
13:30 入浴
　くつろぎタイム
15:10 歌体操
　次回の予定
　帰りの準備
15:30 ハローホーム出発
　帰宅

◁デイ・サービスの一日

◁体操から始まります

◁きょうは広告で紙の玉のれんづくり。「寮母さんこうかね」

◁血圧などをチェック

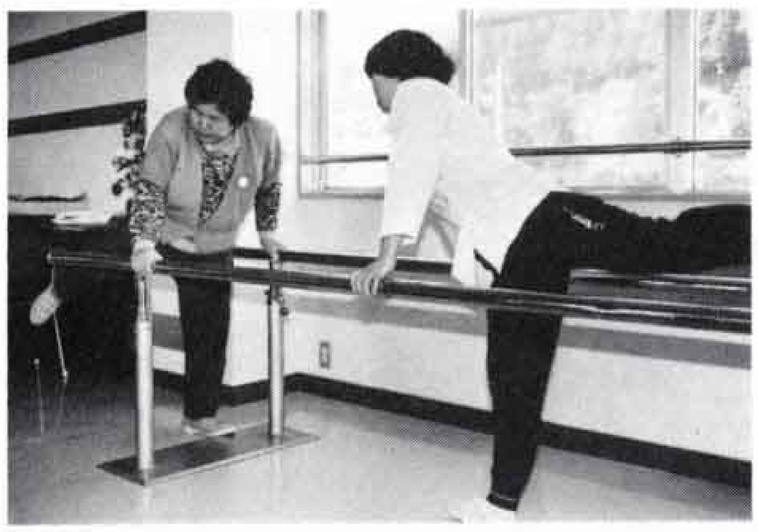

◁機能回復訓練もできます

◁天気がよければ、富士山も見える明るいおふろ

◁「また来週ね」連絡帳をもらって帰ります

まちかどネットワーク

市長への手紙から

市営の墓地ができませんか

このコーナーは「市長への手紙」をお寄せくださった人の中から、意見・提言などを紹介します。今回は、富士見台六の倉本和代さんの「市営墓地の建設」についてです。（「市長への手紙」の用紙は、各公民館などにあります。）

倉本和代さん

〈市長への手紙〉

日本一のすばらしい富士山を眺めながら、毎日過ごさせていただいております市民の一人です。初めてお便りさせていただきますが、私は昭和四十二年から二十二年間富士市にお世話になり、現在に至っております。

やっと子供が独立し始めた最近、地方出身の私は墓地の事が気になってきました。このすばらしい富士市に市営の墓地はないのでしょうかと、いろいろな人にお尋ねしましたが、今のところないとのことでした。

実は、富士宮市の朝霧霊園を見に行ってきました。場所（環境）はすばらしいし、価格的にもいいのですけど、やはり富士市ではないので二の足を踏んでしまいます。

富士市で、あの様な霊園を造成される事は、全然予定されてないのでしょうか。

地元の方々は必要のない事と思いますが、発展している都市で、地方出身の人も多くなっているのではないでしょうか。

調査し、検討します

〈市長の答え〉

市長への手紙ありがとうございました。

富士市も都市化が進み、市内の寺院や墓地などの拡張は難しくなっているのが現状です。

倉本さんの市営墓地の建設をとの御要望ですが、市は将来に向けて、霊園墓地の建設が必要となるものと考えています。

今後、まず基礎的な調査をします。そして、霊園として環境や周辺の状況などが適した場所があれば、建設に向けて研究検討していきたいと思っています。

東京で富士山をイメージした陶芸の個展を開いた

鈴木道雄（すずきみちお）さん

（鈴川町5・55歳）

クローズアップ人

二月十一日から二十一日まで、新宿・伊勢丹デパートで開いた個展では、美術画廊部門で伊勢丹始まって以来の入場者となりました。

それもそのはず、市の陶芸教室で教えた二百人を超す生徒がバスで大挙上京したというのですから…。作品はもちろん一流。その上、謙虚で実直、そして情熱家という鈴木さんの人間性が、改めて評価されたと言ってよいでしょう。

個展のテーマは「富士を謳（うた）う」。富士山と田子の浦の松を大皿や陶額に表現した作品百点を並べました。ほとんどの作品が売約済となり、大成功でした。

「陶芸家としては、まだ鼻タレ小僧。陶芸の普及を強力に進めてくれた富士市に、今後三十年は文化の還元を考えている」と頼もしい言葉。

トレードマークは色眼鏡。「目が悪いのでしょうか」との愚問に「色の見極めに目が一番大切。保護のためです」と言ってふつうの眼鏡に。失礼しました。

「まちかどネットワーク」は、皆さんの地域の話題を中心にお届けするコーナーです。

皆さんの身近で起こった出来事、御意見などをお寄せください。連絡先…市内永田町一―一〇〇 市広報広聴課 ☎五一―〇二三 内線二八三

締め切りは毎月十五日です。

防火作文で市長賞
吉二中の森和歌子さん

吉原二中二年生の森和歌子さんは、昭和六十三年度の防火作文コンクール中学生の部で、市長賞に輝きました。

受賞作品は「我が家の防火」。近くであった火災の事をきっかけに、両親から聞いた恐ろしい体験を上手にまとめたものです。

「先生に言われて締め切りギリギリに書いた」とのことですが、「ふだんから文章を書くのが好き」というだけあって見事なもの。「自分が最後に寝るときは、必ず火の元を確認しています」と防火意識も本物です。

森和歌子さん

久沢南の勝又たまさん
満百歳に

久沢南の勝又たまさんは、二月十七日満百歳の誕生日を迎えました。この日、渡辺市長を初め市の関係者がお祝いに訪れ、長寿祝金を贈りました。

勝又さんは数年前から寝たきり状態ですが、目も耳もよく、会話もしっかりしています。子供は六人もうけ、孫が十六人、ひ孫が三十四人、やしゃごが八人います。

「いつまでもお元気で」と言う市長に笑顔でうなずきました。

市長がお祝いを……

天間を梅の里に……
第二回梅まつり

二月十九日（日）、天間の天満宮を会場に、天間地区をあげて「梅まつり」が開かれました。

これは、地域の守り神である天満宮に、一昨年、たくさんの梅の木が植えられたのをきっかけに始められ、今回が二回目。梅の里として、夢とロマンのある街づくりを目指そうというものです。

琴の演奏やウルトラクイズ、もちつきなど、いろいろな催し物が行われ、地域の交流を深めました。

盛大に行われた梅まつり

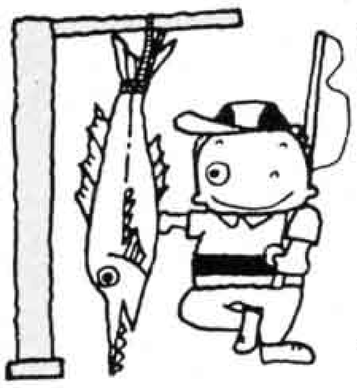

富士市のギネス なんでも No.1
県内一のだるま市

だるま市と言えば、今井の毘沙門さん。毘沙門天大祭は毎年旧暦の１月７日～９日に開かれ、ことしは２月12日～14日に、にぎやかに行われました。

卵ぐらいの豆だるまから幼児の背丈ほどもある特大だるままで、並んだだるまは数10万個。約50万人の人出となりました。これは、全国でも群馬県高崎市のだるま市に次ぐもので、県内ではもちろんナンバーワン。

ちなみに、だるまと言えば何でも同じかと言えば大違い。毘沙門さんのだるまにはひげつきだるまがありますが、これは、全国的には珍しい部類のだるまです。

毘沙門さんが終わると、富士市にはもうすぐ春がやってきます。

おじゃましますよ
太鼓で国際交流
原田清流太鼓保存会の皆さん

原田地区の子供たちで、昭和六十二年三月に結成された「原田清流太鼓」の皆さんは、春休みに米・ワシントン州・バンクーバー市に招かれて公演に行きます。今回は、熱のこもった練習場におじゃましました。

今回の訪問は三月二十二日から二十八日の七日間で、一行は子供十一人に保護者を合わせ計十九人。

公演は女性の実業家や知識人の国際的団体「国際ソロプチミスト」の皆さんの仲立ちで実現しました。

たまたま、ことしがワシントン州の百周年に当たることから、その記念事業としても迎えられ、バンクーバー市長から保存会の桜井会長と渡辺市長に招待状も来ています。

そういうわけで、出発が迫った現在、練習に一段と力が入ってきています。

これまで原田清流太鼓の特徴といえば、湧き水が清流となって流れるようなばちさばきでしたが、訪米を機会に「源平呼子太鼓」という新曲も用意しました。この曲は源平の富士川の合戦をイメージしたもので、ほら貝を使用するなど新分野を開拓しています。

バンクーバー市では、小学校四校で交歓演奏する予定で、地元小学生と一緒に給食を食べるなどの交流も行います。

また、宿泊はすべてホームステイ。生活や文化の違いをまさに肌で感じてきます。桜井会長は「子供なりに国際性を身につけるはず」と語ります。アメリカ人の心にも響くすばらしい演奏を期待しています。

◁張り切っている皆さん

暮らしのたより

市役所 51－0123

出生記念樹を無償配布

昭和63年1月1日から12月31日までの間に生まれた赤ちゃんの出生を記念して、出生記念苗木（サザンカ）を無償で配布します。

と　き　3月19日(日)　10:00～15:00
ところ　各地区公民館
※対象者には事前に通知します。
問い合わせ　みどりの課　内線2418

春堀りを実施します

富士、鷹岡地区では、4月2日から9日にかけて春堀りを実施します。この期間内は川の水がとまりますので、**火の元などには十分御注意ください。**

また、市は3年ほど前から草魚などの魚類を川に放流しています。魚類保護のため、魚を捕らえても一時家庭で飼育して、水がとまる期間が終わった後、再び川へ魚を帰しましょう。

水をとめる期間　3月31日(金)　16:00～4月10日(月)　16:00
問い合わせ　河川課　内線2461

高齢者介護ホーム
"やすらぎの家"利用者募集

3月末に開所する"やすらぎの家"の利用者を募集します。

対　象　在宅で介護を受けている65歳以上の人
定　員　1日10人　**利用料**　1日700円
所在地　市内中央町1丁目10－3
問い合わせ　福祉課　内線2318

ポリオ（小児マヒ）生ワクチン予防接種

実施期間　4月6日(木)～11日(火)
予備日　4月17日(月)、24日(月)
該当する乳幼児
・1回目…昭和63年7月1日から昭和63年12月31日までに生まれた乳幼児
・2回目…昭和63年1月1日から昭和63年6月30日までに生まれた乳幼児
・昭和62年12月31日までに生まれた満4歳に満たない乳幼児で、病気等の理由で投与を受けていない乳幼児
※問診票のない人は、母子健康手帳のほかに**印鑑**も持参し、体温を朝と会場へ来る前の2回はかってきてください。
※詳しい日時・会場等は、3月配布の**「健康カレンダー」**をごらんください。
問い合わせ　保健婦人センター☎64－8991

—「広見荘」陶芸教室—
卒業作陶展
3月20日～25日
市役所2階 市民ギャラリー

森林の火入れには許可が必要です

地ごしらえ、開墾、焼き畑、害虫駆除、採草地改良等のため火入れを行う場合は、市条例に基づき、事前に火入れ許可証の交付を受けなければなりません。火入れ許可申請は、市役所林政課へ提出してください。

適正な火入れを行うことにより、山火事予防に努めましょう。

問い合わせ　林政課　内線2571

不動産の無料相談会

毎年4月は地価公示普及月間です。地価公示は適正な地価の形成に大きな役割を果たしています。土地売買のときには、まず、地価公示価格を市役所(都市計画課)や図書館で調べましょう。

と　き　4月5日(水)　10:00～16:00
ところ　市役所2階市民ギャラリー
内　容　鑑定評価、価格相談、売買・交換、借地・借家、相続・贈与など
問い合わせ　日本不動産鑑定協会中部会静岡県部会　☎0559－63－4822

犬の予防注射登録

犬の注射及び登録を4月3日から4月28日まで行いますので最寄りの会場で必ず受けてください。

持ち物　愛犬手帳、通知書
注射料　1頭　2,830円
登録料　1頭　2,100円
◦各会場とも12:00～13:30までは受け付けを休みます。
※犬が死亡したり、犬を譲渡した場合は環境衛生課へ内線2432

4月8日以降については3/20号でお知らせします。

実施月日	会　場	時　間
4月3日(月)	神戸1作業所	9:30～10:00
	新今宮作業所	10:30～11:00
	八王子1公会堂	11:30～12:00
	城山町公会堂	13:30～15:00
4月4日(火)	次郎長作業所	9:30～10:00
	富士本中公会堂	10:30～11:00
	八王子本町公会堂	11:30～12:00
	石坂公会堂	13:30～15:00
4月5日(水)	桑崎作業所	9:00～9:30
	鵜無ヶ渕公民館	10:00～11:00
	間門町公会堂	11:30～12:00
	増川氏子会館	13:30～15:00
4月6日(木)	農協吉原東支所	9:30～10:30
	柏原六王子神社	11:00～12:00
	元吉原公民館	13:30～15:00
4月7日(金)	三ッ沢作業所	9:30～10:30
	一色公会堂	11:00～12:00
	三ッ倉法蔵寺	13:30～15:00

消費税の説明会

と　き　3月24日(金)、28日(火)、4月10日(月)、17日(月)、19日(水)
●午前の部　10:00～12:00
●午後の部　13:30～15:30（ただし4月19日は午後の部だけ開きます）
ところ　富士市農協会館
問い合わせ　富士税務署　☎61－2460

防火作文の入賞者

(中学校の部)

市長賞	森　和歌子(吉原二中2年)
議長賞	山島　欣子(富士中1年)
教育長賞	芦沢　正人(岳陽中3年)
消防長賞	深谷　亜衣(鷹岡中2年)
消防団長賞	高田　泰子(吉原一中2年)
防火協会長賞	堀内　利香(元吉原中2年)
〃	大塚　明宏(須津中1年)

(小学校の部)

市長賞	村田　裕美(富士見台小1年)
議長賞	岩間　美穂(大淵二小6年)
教育長賞	渡辺　縁(広見小5年)
消防長賞	石田　貴久(今泉小5年)
消防団長賞	山口　陽(岩本小3年)
防火協会長賞	渡辺　陽平(吉原小5年)
〃	木戸亜矢子(天間小5年)

第10回　くすの木学園
作品展示即売会
3月10日(金)～13日(月)
パピー4F催事場

暮らしのたより

市役所 51－0123

おしらせ

＝市立博物館企画展＝
富士川水系の手漉（てすき）和紙

市立博物館は、郷土の産業である製紙業の始まりと「駿河半紙」を知ってもらうために、「富士川水系の手漉和紙展」を開きます。

と　き　3月19日(日)～5月21日(日)

特別講演会

- 第1回講演会　3月19日(日)　13:30～
  講師　若林淳之氏（静岡学園短期大学学長）「駿河半紙－その起源と展開」
- 第2回講演会　3月26日(日)　13:30～
  講師　鈴木富男氏（駿河郷土史研究会会長）「和紙から洋紙へのあゆみ」
  - 定　員　各50人（先着順）
  - 受講料　無 料
  - 申し込み　3月14日～16日 9:00～16:30までに直接電話で

問い合わせ　市立博物館　☎21－3380

通信制高校の生徒募集

☆県立静岡城北高等学校　通信制課程

・入学資格　中学校卒業及びこれに準ずる人（高校中退・旧制中学卒業者は相当学年に編入）
・出願期間　4月10日(月)　正午まで
・入学者選考　書類審査による
・願書請求　70円切手を張った返信用封筒を同封して、〒420 静岡市北安東2－3－1 静岡城北高校通信制課程へ。
☎0542－45－7910、45－0545

☆東海大学付属望星高等学校

・勤労者、主婦、身障者、各種学校生等だれでも学習できる通信制高校です。
・FM東京の電波による放送授業を自宅で聞きながら学習します。放送の聞こえない地域の人には、カセットテープに放送内容を録音してお送りします。
・出願期間　3月10日～4月20日
・問い合わせ　東海大学付属望星高等学校　☎0542－61－2950

市指定排水設備工事業者及び責任技術者の更新手続を

市指定排水設備工事業者及び、責任技術者の許可期限が5月1日で満了となります。なお、新規に指定工事業者の指定を受ける場合もあわせて手続してください。

◇指定工事業者

資　格

・市内に店舗もしくは事務所を有する人　・市長が認定した専属の責任技術者を有する人

提出書類

・指定排水設備工事業者指定申請書
・申請者の事業経歴書、身分証明書及び納税証明書　・責任技術者証の写し　・建設業法第4条による登録の有無を証明する書類　・従業員名簿

◇責任技術者

提出書類

・排水設備工事責任技術者認定申請書
・住民票抄本　・履歴書　・資格を証明する書類

申請期限　3月31日(金)

申し込み、問い合わせ　下水道課　内線2516、2517

排水設備工事の責任技術者認定試験

市下水道事業の排水設備工事責任技術者認定試験を実施します。

受付期日　3月31日(金)まで

受験資格　・高等学校卒業以上の学歴があり、かつ上下水道工事に2年以上の経験がある人。　・給排水衛生設備配管技能士または上下水道工事に関し5年以上の経験がある人。

試験日　4月下旬

試験内容　筆記、技術試験及び面接

申し込み、問い合わせ

下水道課　内線2516

いっせい防疫

月　日	午　前	午　後
4月3日(月)	吹上 木の宮町 御殿	西木の宮町 一の宮町 1～3
4月4日(火)	寺市場 市場町 田宿 富士見町	新橋 依田橋
4月5日(水)	栄町　仲町 駿河台1	駿河台2～4
4月6日(木)	水の上 立小路 鍛冶町1 鍛冶町2	鍛冶町3 和田町1・2 泉町 上和田町
4月7日(金)	西国久保 源太坂	東国久保 吉原緑ヶ丘

くらしのコーナー

あなたはねらわれている
＝キャッチセールスに御用心＝

路上で文字どおりキャッチされるもので「アンケートに答えてください」などと呼びとめられ、英会話教材、多量・高額な化粧品等を売りつける悪質商法です。被害を受けないためには〝キッパリ〟と断わることです。

「おかしいな？」と思ったら

消費生活センター相談室へ　☎64－8996

SUNPU博
（3月18日～5月21日）

4月5日(水)

『富士市の日』

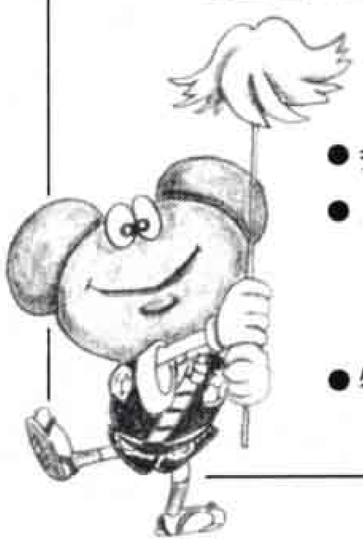

- 会　　場　静岡市駿府公園
- ステージ　第六天太鼓
  若鷺会
  大龍の舞 ほか
- 特産品の配布　ミニだるま
  お茶の試飲

暮らしのたより

市役所 51－0123

陶芸・墨絵教室生徒募集

⊙社会福祉センター「広見荘」

⊙陶芸教室

と　き　4月4日から1年間　毎月第1、第3火・水曜日　9:30～11:30
対　象　市内在住の60歳以上の人
定　員　30人

⊙墨絵教室

と　き　4月7日から1年間　毎月第1、第3金・土曜日　9:30～11:30
対　象　市内在住の60歳以上の人
定　員　30人

◇社会福祉センター「東部市民プラザ」

◇陶芸教室

と　き　4月4日から1年間　毎月第1、第3火・水曜日 16:00～18:00
対　象　市内在住、在勤の人
定　員　20人

申し込み、問い合わせ　3月31日までに電話で「広見荘」☎21－5558、または「東部市民プラザ」☎34－0500へ

機能訓練教室生を募集

市は病気やけがなどで心身の機能が低下している人たちの交流を中心とした、心身機能の維持・増進のための訓練教室を開きます。

対象者　富士市に住んでいる在宅療養者で、次にあげる人。
1) 主治医の許可を得た人で、杖などで歩ける人
2) 起座が可能で車いすに乗れる人

と　き　4月27日から1年間　毎月第2、第4木曜日　13:30～15:30
ところ　社会福祉センター「広見荘」
定　員　20人（費用は無料）
申し込み、問い合わせ　3月31日㈮までに電話で保健婦人センターへ☎64－8992

親子福祉体験講座

と　き　3月26日㈰、4月2日㈰
ところ　特別養護老人ホーム「富士楽寿園」（市内大渕）
対　象　小学校5・6年生とその親（小学生だけの参加もできます）
内　容　寝たきり老人の食事の世話や話相手、散歩などのふれあいを通して、肌で福祉を学びます。
参加費　1人300円
申し込み、問い合わせ　3月20日までにボランティアセンターへ☎64－7100

中央文学講座を開設

と　き　5月12日㈮から平成2年3月9日㈮まで　計9回
ところ　吉原市民会館　第1会議室
定　員　130人
会　費　3,000円
内　容　古典（西行、和泉式部）と現代文学（三島由紀夫、井伏鱒二ほか）
申し込み　4月4日㈫ 9:00に会費を持参して吉原公民館へ
問い合わせ　中央図書館　☎52－2825
吉原公民館　☎53－1580

民話テレホンサービス
☎53－1111
3/13～3/26
沼川の河童のお話　元吉原中

国民年金の保険料は納めましたか！

3月の休日当直医

内科・小児科　救急医療センター　51－0099　津田

◇3月5日㈰

外科	佐野整形	71－6200	天間
〃	芦川病院	52－2480	中央2
眼科	朝岡眼科医院	52－0745	今泉3
産婦人科	望月産婦人科	34－0445	西比奈
柔道整復	北村接骨院	63－7180	宮島

◇3月12日㈰

外科	神谷外科	61－5900	川成島
〃	石川整形	52－1985	浅間本
眼科	阿部眼科医院	61－5810	松岡
産婦人科	谷産婦人科	61－0039	八幡町
柔道整復	近藤接骨院	52－5187	今泉3

◇3月19日㈰

外科	山崎医院	71－3315	厚原
〃	米山病院	52－3060	吉原4
眼科	高山眼科医院	〈0544〉27－2406	富士宮
産婦人科	長野産婦人科	61－1907	柚木
柔道整復	望月接骨院	71－8303	厚原

◇3月21日㈫

外科	川村病院	61－4050	中島
〃	柳沢クリニック	21－8788	伝法
産婦人科	武田産婦人科	63－5122	宮島
柔道整復	岡本接骨院	34－3511	富士岡

◇3月26日㈰

外科	望月整形	61－8075	本市場
〃	渡辺病院	51－3751	錦町
眼科	加藤医院	34－0011	比奈
産婦人科	柵山産婦人科	71－4771	厚原
柔道整復	渡辺接骨院	61－0548	平垣

※歯科は歯科医師会館　☎53－5555です。

救急医院の診療時間の変更

4月1日から一次救急のうち、外科の診療時間が次のように変更されます。

問い合わせ　保健婦人センター☎64－8991

	変更前	変更後
平日	18:00～翌朝8:00	18:00～翌朝9:00
土曜日	13:00～翌朝8:00	12:00～翌朝8:00
休祭日	8:00～翌朝8:00	8:00～翌朝9:00

平日夜間及び休日当直医の問い合わせは☎51－9999

暮らしのたより

市役所 51－0123

スポーツ

シルバー健康体操教室

と　き　4月5日(水)～6月14日(水)
毎週水曜日　前半 9:30～10:30
後半10:40～11:40
ところ　富士柔剣道場（本市場）
対　象　60歳以上の一般男女
定　員　70人（先着順）
受講料　800円（保険料を含む）
申し込み、問い合わせ　3月22日(水)～25日(土)までに受講料を添えて(財)富士市施設利用振興公社へ。
勤労者体育センター　☎35－0672
吉原市民会館　☎52－0740
富士文化センター　☎61－6262

－中級－ 硬式テニス教室

と　き　4月4日(火)～6月6日(火)
毎週火曜日　13:00～14:30
ところ　富士総合運動公園庭球場
対　象　一般男女（中級者対象）
定　員　30人
受講料　5,000円（保険料を含む）
申し込み、問い合わせ　3月19日(日)の8:30～9:00までに本人が受講料を添えて(財)富士市施設利用振興公社へ。
（勤労者体育センター☎35－0672）
ただし、申し込み多数の場合は、受付終了後9:00から抽せんとします。

－初級－ 硬式テニス教室

と　き　4月4日(火)～6月6日(火)
毎週火曜日　10:00～11:30
ところ　富士総合運動公園庭球場
対　象　一般男女（初心者対象）
定　員　30人
受講料　5,000円（保険料を含む）
申し込み、問い合わせ　3月26日(日)の8:30～9:00までに本人が受講料を添えて(財)富士市施設利用振興公社へ。
（勤労者体育センター☎35－0672）
ただし、申し込み多数の場合は、受付終了後9:00から抽せんとします。

ジュニア陸上教室

と　き　4月8日(土)～10月14日(土)
毎週土曜日　計24回　15:00～17:00
ところ　富士総合運動公園運動広場
対　象　小学校4～6年生　男女各80人
受講料　3,000円（保険料、使用料等）
申し込み　受講料を添え、4月8日に富士総合運動公園へ
問い合わせ　〒416 市内松岡589 市陸上競技協会　芦沢勝則方　☎61－7232

＝スポーツ教室＝

空手教室

と　き　4月3日(月)～2年3月19日(月)
毎月第1、第3月曜日 19:00～21:00
ところ　吉原柔剣道場
対　象　小学生以上の初心者
定　員　20人
受講料　月2,000円
申し込み、問い合わせ　3月31日(金)までに、はがきで富士市吉原4丁目2－11　富士市空手道連盟　石川勝雄方
☎52－1090

太極拳教室

と　き　4月7日(金)～7月7日(金)
毎週金曜日　計13回　19:00～20:30
ところ　市立体育館
対　象　一般男女
定　員　35人
受講料　3,000円（保険料を含む）
服　装　室内シューズ、運動のできる服装
申し込み、問い合わせ　3月22日(水)～25日(土)までに受講料を添えて(財)富士市施設利用振興公社へ
勤労者体育センター　☎35－0672
吉原市民会館　☎52－0740
富士文化センター　☎61－6262

スポーツ講演会

と　き　3月25日(土)　18:30～
ところ　吉原市民会館
講　師　輪島功一（元J・ミドル級世界チャンピオン）
演　題　「わが、がんばりの人生」
入場料　無料（ただし、入場整理券が必要）
※入場整理券は文化体育課、吉原市民会館、富士文化センター及び、各公民館にあります。
対　象　一般市民
問い合わせ
文化体育課　内線2723

園芸コーナー

～ 植物を上手に育てるコツ ～

◆用土のいろいろ◆

前回の化学的な土壌酸度に続いて、今回は物理的な側面からみた土壌環境についてお知らせします。

土の物理的な環境は、土そのものの部分（固相）と水の部分（液相）、そしてすき間の部分（気相）に分けられ、これを「土壌の三相」と呼んでいます。

養分を多く含んでいるほどよい土だと考えている人が意外と多いのですが、実は植物の生育にとってはこの三相のバランスがとれていることのほうが重要なのです。根は常に呼吸をしながら養分を吸収しているため、土には適度な酸素が入りこむすき間（気相・通気性）と水や肥料を蓄えておく力（液相・保水性）が必要になります。

とはいえ、通気性と保水性は相反する性質を持つ上、土の種類にも粘質土のように固相や液相が多く気相の少ないものから、その反対に砂れき土のように気相は多いが液相や固相が少ないものまで様々ですから、単一の土ではなかなか三相のバランスをとるのは難しいものです。そこで園芸用土として使用する場合には、それぞれの欠点を補うように土を配合することが必要です。下表を参考にしながら、あなたの大切な植物に適した自分だけの「土」をつくり出してみるのも面白いものです。

区分＼土の種類	原土(基本土)				有機土		砂質土			人工土地		
	赤土	赤玉土	黒土	田土	腐葉土	ピートモス	富士砂	桐生砂	矢作砂	パーライト	バーミキュライト	鹿沼土
通気性	△	○	△	×	◎	○	◎	◎	◎	◎	◎	◎
保水性	◎	◎	◎	◎	○	◎	○	○	○	○	○	○

注）◎＝最適　○＝適　△＝不良　×＝非
2種類の土をまぜる場合は、原土と補助土（原土以外の土）の割合は7:3程度、3種類の場合は同じく5:5程度の比率がよい。

こんなところに市民憲章

1、富士山のように
高く　教養を深め
視野のひろい市民となります

知るは楽しみなり

永六輔さんを講師に開かれた文化講演会

2月8日、富士市文化講演会が吉原市民会館で行われました。

講師は、テレビ・ラジオでおなじみの永六輔さん。永さんは時の話題や世相、芸能界の交友関係などの話を通して高齢化社会や家庭における子供のしつけなどを愉快に語ってくれました。

この文化講演会は「心の豊かさを求めて」をメーンテーマに、毎年著名人を招いて開かれています。

また、市は毎年秋に「市民大学教養講座」も開催しています。これは市民の皆さんの自己啓発のために行われている教養講座で、好評を得ています。

昭和63年度は、女優の松島トモ子さんや医師で登山家の今井通子さんなど多彩な顔ぶれを講師に、計10回行われました。

〝知るは楽しみなり〟多くの人が学んでいます。

ふるさとの昔話

伝法 泰徳寺の氷石

現在の氷石

浅間上町の泰徳寺に人の背丈ほどもある石があります。今回は、この石の話を住職の木本真学さん（六十歳）に伺いました。

信仰された氷石

溶岩でできたこの石は「氷石」と呼ばれています。

昔は、原田の鑑石園の鏡石・今宮の飯森山の壺石とともに富士の三石と言われ、人々の信仰の対象となっていました。すなわち、氷石は阿弥陀仏、鏡石は勢至菩薩、壺石は観音菩薩を意味していたと言われます。

このように信仰の対象となったのは、富士山信仰に基づいていたからと考えられます。

氷のように冷たかった

この石が氷石と呼ばれる理由は、この石をさわると夏でも氷のように冷たかったからです。

以前、地下水が豊富だったころ、氷石の下に水脈があったため、石は氷のように冷たく、夏には人間のように汗もかきました。

現在は、水脈が下がってしまったからか、冷たいというほどではありません。

郡の石という意味も

また、昔、富士郡にある有名な石という意味で郡をこおりと読みこおり石と呼ぶようになったとも言われます。

やはり夏に人気

木本さんは「最近は健康のため歩く人が多く、時々訪れる人もありますよ。氷石という名前のせいか人気の出るのは、やはり夏休み。子供たちが大勢訪れ、石をさわっていきますよ」と語っていました。

語ってくれた木本真学さん

地名の由来

上加島

上加島というのは、旧加島村の区域です。平垣村、松本村、蓼原村、五味島村、森島村、長通村、本市場村、本市場新田、上・下横割村、水戸島村、宮下村、柚木村、十兵衛村、森下村、中島村の十六村が、明治二十二年合併して加島村をつくりました。

この村々は、富士川の洲の上にできた村で、・印の村は古郡氏の新田開発によってできた村です。

こちら編集室

「今度、市でヘルスセンターを始めたんだって？」と近所のおばあさん。「ヘルスセンター？」よく聞いてみると、カメラルポで紹介したデイ・サービスのこと。お年寄りの口コミで結構広まっています。ところで、取材ではずうずうしくも、入浴中の写真まで撮らせてもらいました。あの時の皆さんの御協力に感謝。

発行・富士市役所　富士市永田町1丁目100番地 ☎51－0123
編集・総務部広報広聴課
人口 221,745人　男 110,044人　女 111,701人
世帯数 64,110世帯
（2月1日現在）