広報ふじ

62.8.20

No.463

主な内容

ディアナ号探査会を設立……2～4
いつまでも元気で長生きを……5
いざというときに備えよう……6
カメラルポ……7
暮らしのたより……8～11
富士の今と昔……12

△だれが速いかな……

△おっとあぶない追突注意

たらい流し祭り

清らかな泉を守り育て、子供のころから川を愛する心を養おうと、8月9日、市内今泉の田宿川で、たらい流し祭りが行われました。

直径1㍍の特製たらいに乗った出場者は、うまく操れず悪戦苦闘。前に進まず、たらい乗りならぬ、たらい回しの場面も見られましたが、夏の日の一日を大いに楽しみました。

△なかなか進まないわ…

日ソ友好の歴史ときずな

愛・夢・ロマンを求め

ロシア軍艦デイアナ号探査会を設立

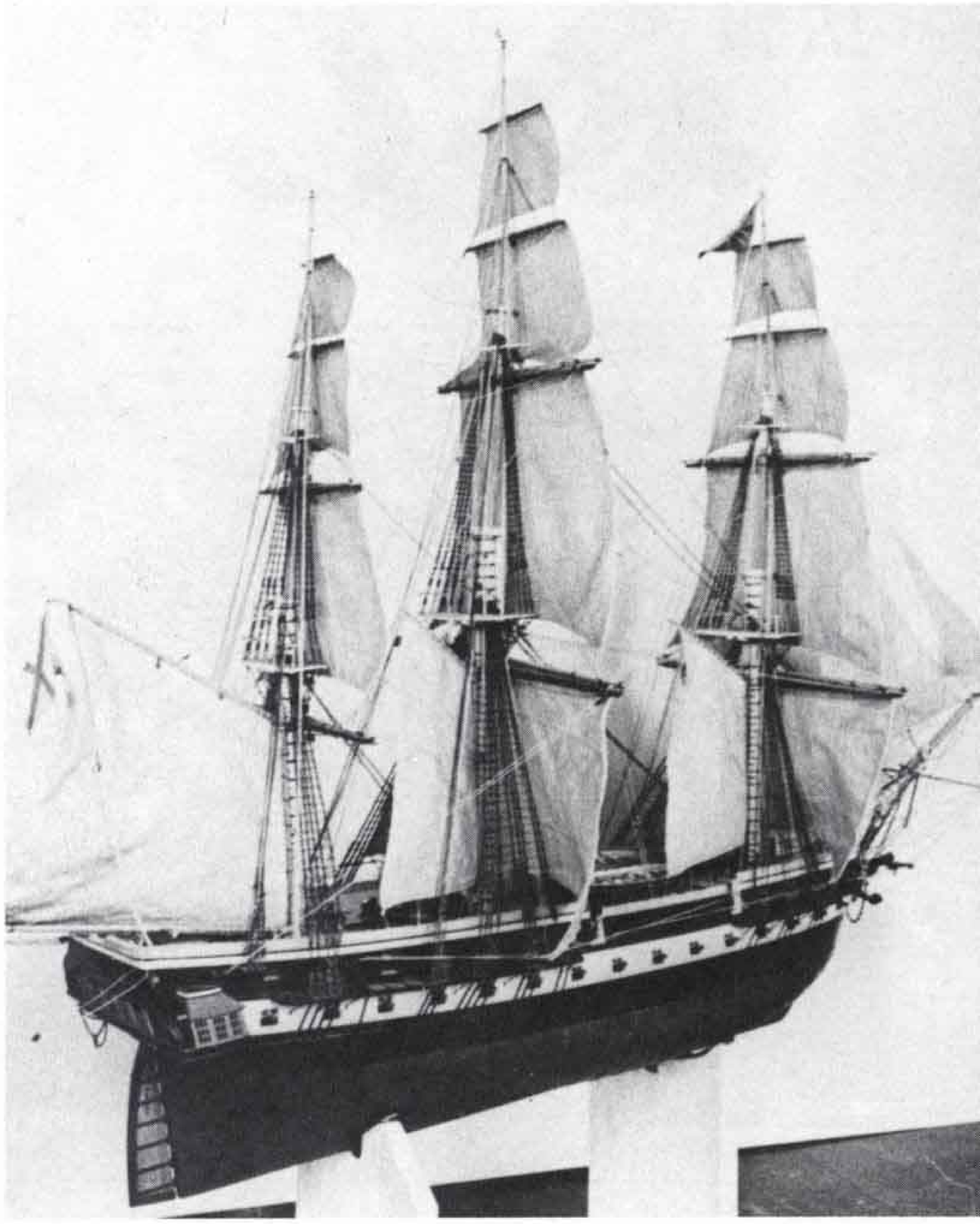

△ディアナ号の模型

安政元年（一八五四年）、富士川河口の三四軒屋沖に沈んだロシアの帆船軍艦ディアナ号（二千トン）の探査会設立総会が、七月二十一日、富士市役所で開かれ、会長に渡辺富士市長が就任しました。

探査会は、ディアナ号探査の提唱者、作家の大南勝彦氏や富士、下田、沼津、戸田の三市一村の関係者によって発足、六十二年度は事前調査に重点をおき、六十三年度から本格的な探査事業に着手する計画です。

探査事業は、日ソ友好史に光をあて、官民一体となって進めようとするもので、ただいま探査会会員を募集しています。探査を通して、日ソ両国民の人間愛、夢、ロマン、そしてこれまで伝えられなかった「もう一つの開国」の歴史が明らかになることでしょう。

△ディアナ号沈没の想像図　市立博物館蔵

大津波に遭遇

幕府との条約交渉のため、下田に来航したロシアの軍艦フレガード・ディアナ号が大津波にあったのは、安政元年（一八五四年）十一月四日、午前九時ごろのことでした。この津波は、遠州灘沖を震源地とするマグニチュード八・四と推定される、いわゆる「安政の大地震」によって起こったものでした。

地震による被害は、富士郡を中心にして、庵原、駿東が多く、津波は伊豆海岸に大きな被害を与えました。

下田の被害は、全戸数八百五十六戸のうち、全壊流失八百十三戸、半壊二十五戸、死者は人別帳に載っている者だけで八十五人あったということです。

一方、プチャーチン提督以下、五百人の乗組員を乗せたディアナ号はどうなったでしょうか。

ディアナ号に同乗していた司祭長のワシーリィ・マホフの書いた「フレガード・ディアナ号航海記」によると次のとおりです。

「午前九時ごろ、突然艦全体が揺れ、いすが倒れ食器類が転がり始めた。日本でよく起こる地震であることが知らされた。

水兵たちが各任務についたその直後『大変だ！海が……』という監視の叫びに、全員が甲板に出てみると、海水が異常な速さで海岸に向かって押し寄せてくる。日本の漁船が見るうちに流され、湾内の海水は、まるで釜の中で煮えたぎっているかのように渦を巻き、大きなうねりが音を立てて岸へ打ちよせ陸を襲った。

目の前にあった下田の町は、一瞬のうちに消え失せ、海上は、壊れた建物や舟で埋まり、死体や板につかまって流される人々であふれた。

二千トンのディアナ号も、大津波の前には木の葉のようだった。

前後左右に大きくゆれ、マストを折り、舵と竜骨（キール）を破損し、船底部の浸水も激しかった。……」と書かれています。

三四軒屋沖で沈没

からくも沈没を免れたものの、ディアナ号は半身不随となってしまいました。

そこで、プチャーチンは、船を修理したいと申し出ました。しかし、どこを修理港とするかが問題です。

クリミア戦争でイギリス・フランスと交戦中のロシアとしては、英仏艦隊に発見されるような場所では困るからです。そして、ようやく決まったのが伊豆西岸の戸田港でした。

十一月二十六日、大砲をおろし、乗組員の一部を残して身軽になったディアナ号は、日本船の案内で戸田港へ向かって出港しました。

しかし、途中で強風にあおられ駿河湾を二日間漂流して、宮島村の三四軒屋沖に坐礁（投錨したともいわれる）してしまいました。

航行不能になったディアナ号の乗組員たちは、地元民の協力によって全員上陸し、荷物も運び出されました。その後、沈没寸前のディアナ号を漁船で戸田まで曳航（えいこう）しようという計画がまとまり、十二月二日、約百隻の漁船が集まり、作業が始まりました。

そして、三時間にわたって約五マイル（八・〇四六キロメートル）ほど移動したところで、にわかに襲った驟雨（しゅうう）のため、ディアナ号は、とうとう沈没してしまいました。

△ディアナ号探査会設立総会

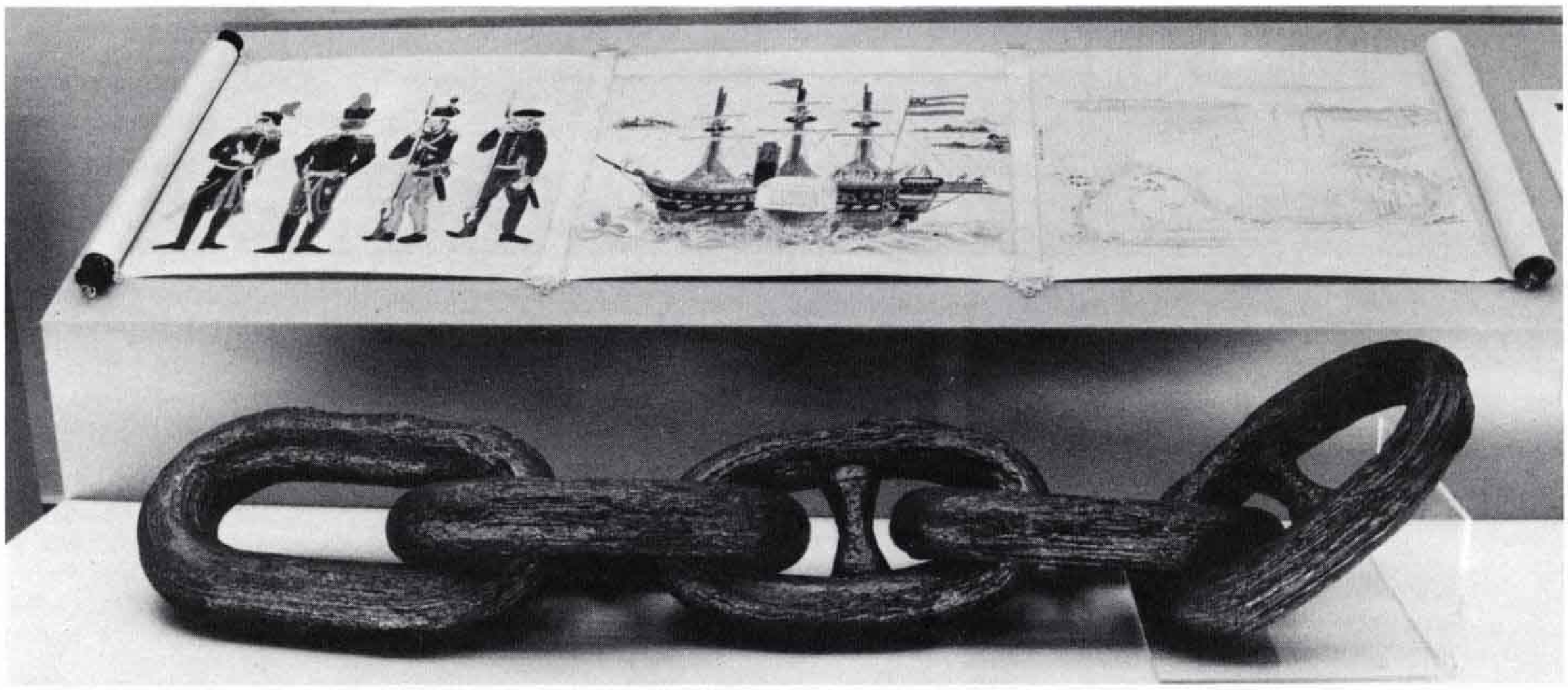

△引き揚げられたディアナ号のいかりの鎖と黒船浦賀入港類集図(複製)　市立博物館蔵

地元民の人間愛を称賛

温かい手を差し伸べ

ディアナ号沈没までの日本側の援助は、ロシア人を感動させました。とりわけ、地元宮島村の人々は、自分たちも地震で打ちのめされているというのに、ずぶぬれで上陸したディアナ号乗組員に、着物や食物を提供し、温かい手を差し伸べてやりました。

マホフ司祭長は、航海記の中で「ある人は大急ぎで囲いの納屋と日除けをつくって、私たちが悪天候を避けられるようにしてくれたし、また別の人々は、ゴザや敷物毛布や着物などを持ってきました。

米、みかん、魚、卵を持ってきた人もありました。何人かの日本人が目の前で上衣を脱いで、冷えきって震えている水兵たちに与えたのは、驚くべきことでした」と記してあります。

また、プチャーチン提督も報告書の中で、「我々が上陸した付近の宮島村では、地震のために破損しなかった家は一軒も残っていないありさまだったが、彼らの我々への人間愛的心労のほどは、とうてい称賛し尽くしがたいものがあった」と日本人への親切に感謝の意を表しています。

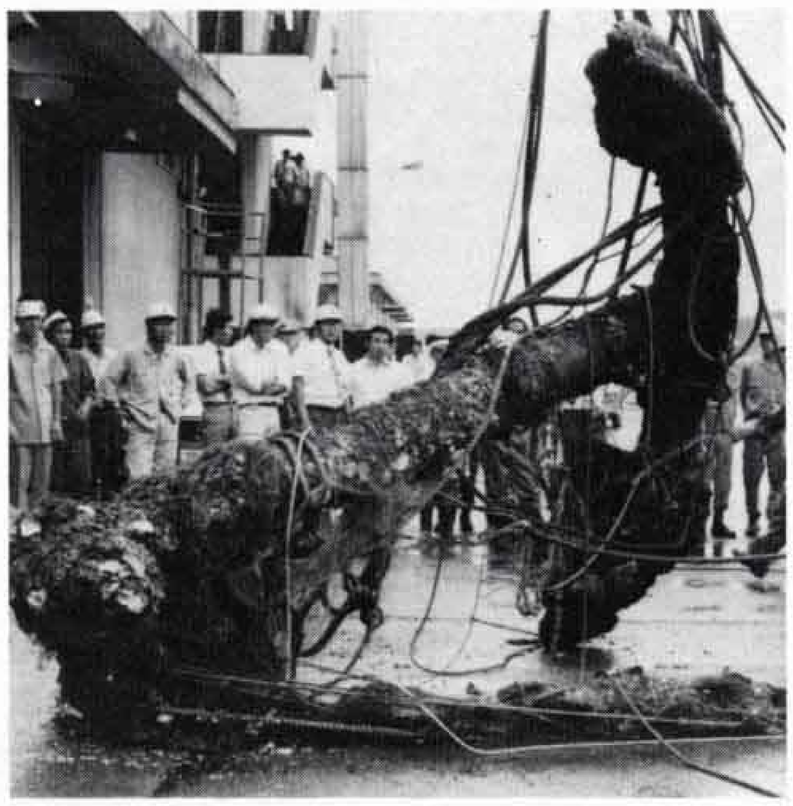

△昭和51年、ディアナ号のいかり引き揚げ作業

造船技術を学ぶ

プチャーチン一行は、帰国の手段を失ってしまったので、帰国用の帆船を幕府に願いでて、つくることになりました。

建造地は戸田。沈没寸前のディアナ号から搬出した製図法の文献をたよりに、ロシア将兵と伊豆西海岸の船大工棟梁によって設計図ができ上がりました。

完成した船は、三本マスト、排水量八十トン、全長二十三メートル、六十人乗りの我が国最初の洋式帆船でした。

日本人の職人たちは、目をみはる思いで洋式帆船の建造法を学び、構造と技術を写しとりました。三ヵ月足らずで完成した新造船は、地元への感謝を込めて「戸田号」と命名されました。

戸田号の誕生は、日露両国民友好のきずなを残し、同時に造船日本を築く基礎となりました。

△三四軒屋の緑道公園にあるディアナ号のいかりとプチャーチンの銅像

ディアナ号探査会会員を募集

▽目的

・探査会は、富士川河口沖で沈没したロシア軍艦ディアナ号の船体を探査し、これまで伝えられなかった「もう一つの開国の歴史」を明らかにすることを目的とします。

▽事業

・ディアナ号の船体確認

・探査結果及び諸資料の公開など

▽会費

・個人　年額一口　三千円

・団体　年額一口　一万円

▽事務局及び問い合わせ

富士市永田町一―一〇〇

市文化体育課　☎五一―〇一二三　内線二七二一

いつまでも元気で長生きを

百歳以上のお年寄りは九人

社会のために長い年月、尽くしてきたお年寄りを敬い長寿を祝う敬老会が、ことしも九月十日から十五日まで各地区二十五会場で行われます。

お年寄りが明るく、楽しい生きがいのある生活ができるよう、また近い将来の自分自身の問題としてお年寄りと触れ合いながら考える機会としたいものです。

市内の最高齢者は加藤あきさん

市内の最高齢者は、加藤あきさん。静かな田園風景の広がる川尻にお住まいです。明治十九年三月四日生まれで、ことし百一歳になりました。

以前、転んで足を痛めてからは嫁のつなさんが面倒をみていますが、耳が遠くなったこと以外、昔のこともよく記憶していて元気です。食事も三度きちんととり、好物は寿司とウリもみだそうです。

あきさんのほか、今年百歳以上になるお年寄りは市内に八人います。この中で今年度百歳を迎える人は二人です。

大久保にお住まいの佐野だいさんと、滝川にお住まいの鈴木喜助さんです。

△百歳のお祝いを受ける佐野だいさん

敬老会招待者は一〇、三三三人

ことしの敬老会招待者は、大正四年九月十五日以前に生まれた七十二歳以上のお年寄りで、市内には、一〇、三三三人います。

これを年代別、性別にみると七十二歳から七十九歳までが男性二、八七六人、女性四、一三〇人、合計七、一〇六人。八十歳から八十九歳までが男性一、〇三三人、女性一、九〇一人、合計二、九三四人。九十歳以上は男性七六人、女性二一七人、合計二九三人となります。ちなみに、百歳以上は、男性二人、女性七人となっています。

この敬老会招待者の中で、人生の苦楽を相携え、ともに味わってきた結婚五十年の金婚式を迎えるご夫婦は、上和田町の渡井良郎さん(七十四歳)、ひさ子さん(七十三歳)ご夫婦を初め二二七組あります。

なお寝たきりのお年寄り三〇〇人には地区担当民生委員から市長の色紙を添えて慰問品を贈ります。

鈴木喜助さん
(原田1350−16)

8月15日で100歳になりました。きちょうめんな性格で、和菓子が大好物。

各地区敬老会の日程表

昨年の敬老会々場風景

実施日	時間	地区	会場
9月10日(木)	10:00	神戸	太洋観光
	10:30	鑑石園	特別養護老人ホーム鑑石園
9月11日(金)	10:00	浮島	太洋観光
9月12日(土)	10:00	元吉原	太洋観光
	13:30	天間荘	特別養護老人ホーム天間荘
9月13日(日)	9:30	大渕	大渕中学校体育館
	10:00	伝法	伝法小学校体育館
	10:00	富士駅北	富士第一小学校体育館
	10:00	丘	社会福祉センター広見荘
	10:00	富士見台	富士見台小学校多目的教室
	10:00	富士楽寿園	特別養護老人ホーム富士楽寿園
9月14日(月)	10:00	今泉	太洋観光
	10:30	岩本園	特別養護老人ホーム岩本園
9月15日(火)	9:30	須津	須津中学校体育館
	9:30	鷹岡	鷹岡小学校体育館
	10:00	吉原	吉原小学校体育館
	10:00	広見	社会福祉センター広見荘
	10:00	吉永第一	吉永第一小学校体育館
	10:00	吉永第二	桑崎公会堂
	10:00	原田	原田小学校体育館
	10:00	富士駅南	富士第二小学校体育館
	10:00	田子浦	田子浦小学校体育館
	10:00	富士南	富士南小学校体育館
	10:00	岩松	岩松中学校体育館
	10:00	天間	天間小学校体育館

いざというときに備えよう

9月1日は防災の日　防災訓練に参加しよう

9月1日は防災の日です。この日、市・防災関係機関・学校・病院・事業所等が一体となって実践的な総合防災訓練を行います。

訓練は見たり、聞いたりしても身につきません。地域の皆さんも全員が自主防災組織の訓練に参加し、いざというときに戸惑わないようにしましょう。

訓練想定

午前7時、「判定会」を招集。同8時50分、「警戒宣言」を発令。同10時、駿河湾を震源域とするマグニチュード8の大規模な地震が発生。駿河湾沿岸一帯に津波が来襲。この地震により、家屋の倒壊、道路の損壊などの被害や多数の負傷者が生じた。

訓練の重点事項

- 各家庭及び自主防災組織による警戒宣言時の対策（家庭の防災点検）
- 主婦等「平日在家庭の人」を主体とする自主防災組織の発災後対応。
- 避難及び避難誘導訓練
- 災害弱者のための安全確保避難対策
- 自主防災組織、事業所等との連携による初期消火・救出救護等の発災後対応
- 駅・デパート・金融機関等不特定多数の人が利用する事業所等の混乱防止訓練

△高い建物からの救出訓練

防災訓練の主な内容

午前8時50分　警戒宣言の伝達

広報無線等により周知を図る

家庭では
- テレビ・ラジオで情報の確認
- 火の始末・ガスの元栓を締める
- 非常持ち出し品の確認と準備
- 飲料水、非常食の確保
- 危険のある地域では避難開始

自主防では
- 避難地・避難路の安全確認
- 防災資機材の点検配備
- 避難人員の把握

午前10時　地震発生！
- 初期消火
- 海岸近くの自主防は津波の警戒
- 救護活動
- 炊き出し・応急給水活動

サイレン等により伝達

12時　訓練終了　講評

音と光のセレモニー　富士川治水300年祭

かりがね祭り

- とき　10月3日(土)　雨天4日(日)
- ところ　雁公園（メイン会場―護所神社西側グランド）
- 内容　かりがね太鼓、投げたいまつ、花火ほか

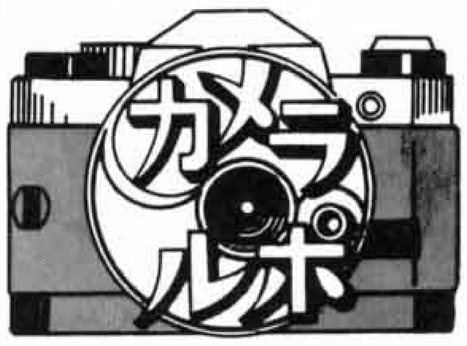

楽しく学びました

―親と子の市政教室―

七月二十八日、夏休みの一日を社会科の勉強に役立てようと、親と子の市政教室が開かれました。厳しい暑さの中、参加者たちは、公設卸売市場、西部浄化センター、第一清掃工場、博物館、消防署とたくさんの公共施設を熱心に見学しました。

△ふるさと村では眺峰館などを見学

△「わァー寒い」卸売市場の冷凍庫では－45°を体験

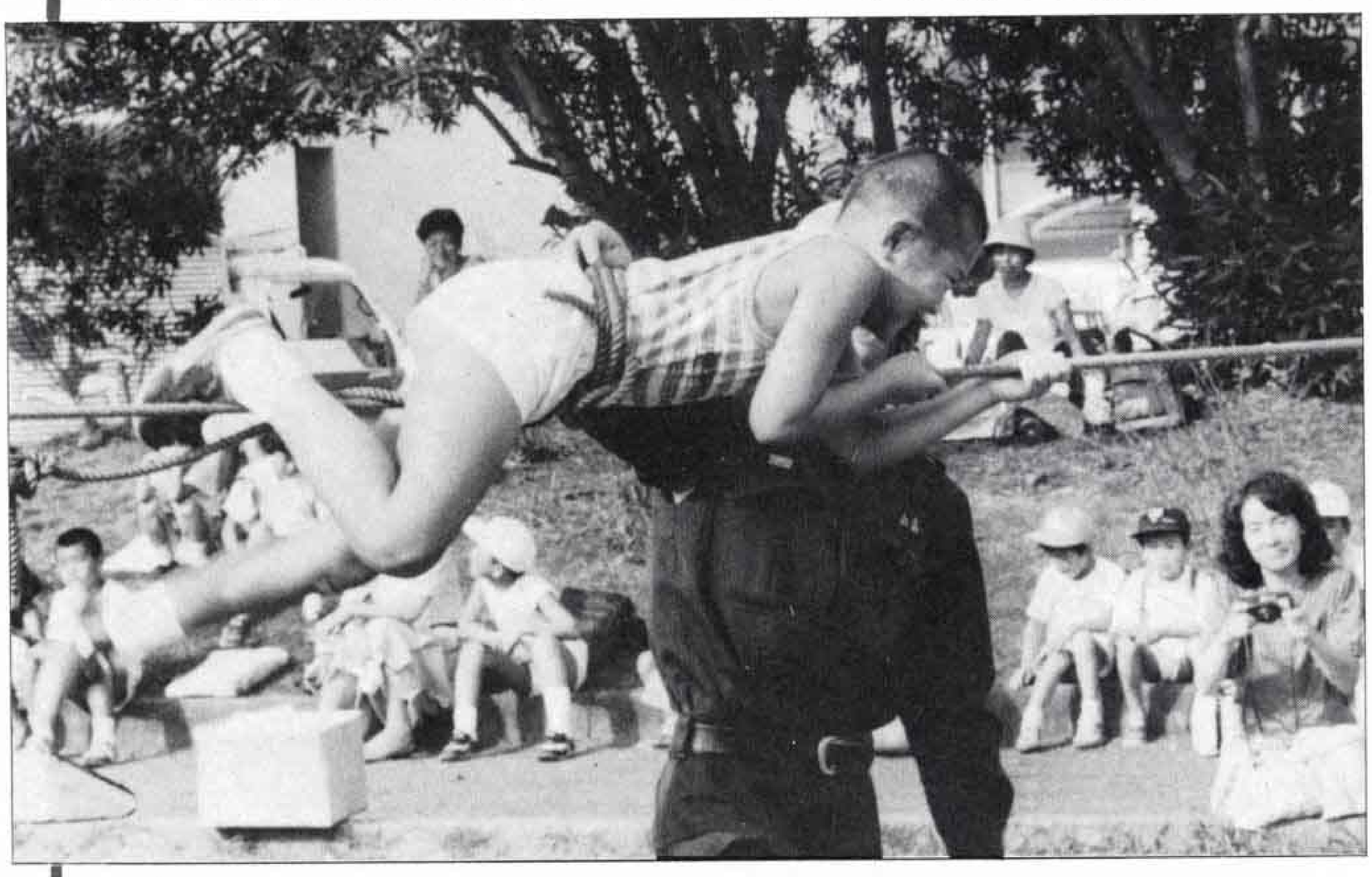
△僕は豆レンジャー

夜空に響く太鼓や笛の音

吉原のぎおん祭りと並ぶ伝統的祭り「甲子神社祭典」が8月4日、5日の両日、盛大に行われました。祭りの中心は、屋台の引き回しと甲子祭りばやし。コミュニティー助成金で新たにそろえた太鼓や笛の音色が夏の夜空に鳴り響いていました。

△富士の本町通りを練り歩く屋台

▽コミュニティー助成金で購入した大太鼓

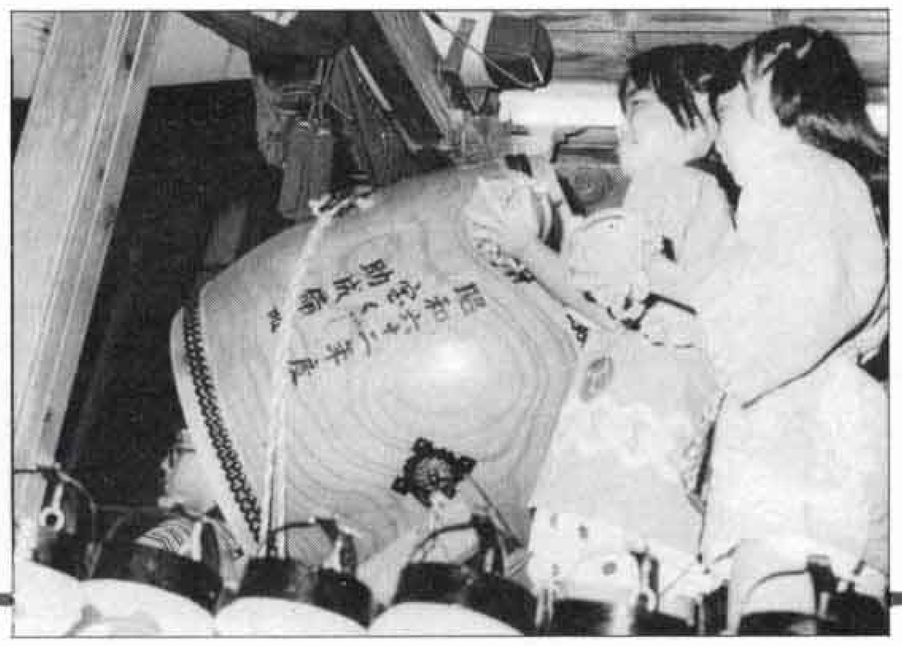

暮らしのたより

市役所 51－0123

婦人の就業向け技術講習会

県は、就職を希望する婦人を対象に、技術習得のための講習会を開催します。

◆**受講資格**　◦講習を就業に役立てる婦人
　　◦全日程受講できる人

◆**日程表**（時間は各会場とも9:30～15:30）

科目	内容	期間	定員	会場
経理事務初級・ビジネス実技	簿記3級資格取得の知識税務事務、ワープロ、ペン習字の基礎知識	10月5日から11月11日まで	30人	三島市立婦人青少年センター
経理事務中級	簿記2級資格取得の知識	10月7日から11月13日まで	30人	沼津労政会館
編物	棒針によるセーター、ベストの編み方	10月1日から11月6日まで	15人	沼津内職授産センター

◆**受講料**　無料(ただし、テキスト代、材料費は個人負担)

◆**申し込み、問い合わせ**　9月1日(火)～9月10日(木)までに直接電話で、東部就業婦人センターへ申し込んでください。
☎〈0559〉20－2182、20－2295

―下水道きれいな町のゆめづくり―

9月10日

全国下水道促進デー

期間中の主な行事

〈下水道展の開催〉
とき　9月10日～9月13日
ところ　パピー4階催事場

〈西部浄化センターの開放〉
とき　9月10日～9月13日
内容　施設の案内と説明

市職員を募集します

昭和63年度採用の富士市職員を募集します。

受付期間　8月24日(月)～9月17日(木)

受験手続(必要書類)　受験申込書と受験票(人事課で交付)及び最終学校の卒業証明書、または卒業見込書

申し込み　必要書類を〒417 富士市永田町1－100 富士市総務部人事課（庁舎8階）へ提出

試験日　10月4日(日)

試験会場　市立吉原第一中学校

問い合わせ　人事課　☎51－0123　内線2844

採用職種・予定人員及び受験資格

採用職種	採用予定人員	試験区分	受験資格
一般事務職	10人	大学卒程度試験	昭和36年4月2日から昭和41年4月1日までに生まれた者
土木技術職	2人	短大卒程度試験	昭和41年4月2日から昭和43年4月1日までに生まれた者
建築技術職	1人		
消防職(男子)	2人	高校卒程度試験	昭和43年4月2日から昭和45年4月1日までに生まれた者
施設保母	2人	短大卒程度試験	昭和39年4月2日から昭和43年4月1日までに生まれた者で、保母の資格を有する者（昭和63年3月末までに取得見込みを含む）
学芸員(民俗・歴史専攻)	1人	大学卒程度試験	昭和36年4月2日から昭和41年4月1日までに生まれた者で、博物館法及び同法施行規則の定める学芸員の資格を有する者（昭和63年3月末までに取得見込みを含む）で民俗学、または歴史学を専攻した者

☆**消防職は職務上必要な身体的条件があります。**

第21回 市スポーツ祭

参加資格　市内に在住、在勤または在学している人ならだれでも参加できます。

問い合わせ　各競技団体事務所または文化体育課　☎内線2723

大会名	期日	会場	申込先（事務所）	対象及び種目	申し込み期限
剣道	10月18日	市立体育館	比奈1357～19 鈴木善比幸方☎34－0686	中、高、一般	9月18日
サッカー	10月11日	富士東高校	天間1547 東洋インキ社宅 中村邦介方　☎71－2600	小、中、高、一般	9月18日
なぎなた	10月11日	市立体育館	伝法5－50 大橋あさ子方☎35－1737	小、中、高、一般	9月10日
バドミントン	9月27日	勤労者体育センターほか	大渕95－33 笠井好美方　☎36－0596	一般、壮年	9月12日

9月の水道料金・下水道使用料納入地区

鷹岡(久沢西・南・本町1.2.3・入山瀬東・西・天王町・久保・天間南・川坂・田代・北1.2・東)、広見、田子浦、吉永、須津、駅北、吉原、元吉原、大渕(若松全町・久保町・大久保・三ッ倉南・城山)

納入期限は9月末日まで（納入はお早目に、お忘れなく）
納入は手続が簡単、便利な指定金融機関等の口座振替で

問い合わせ　水道部業務課　内線2533、2534

市役所 51－0123

暮らしのたより

ぼしゅう

公共施設見学

市の公共施設を見学してみたい人はご参加ください。個人で参加できます。

と　き　9月16日(水)、17日(木)、18日(金)の3回　9:00～15:30

コース　市役所～公設市場～田子の浦港～西部浄化センター～第一清掃工場～総合運動公園～博物館～駿河荘～市役所

募集人員　各回20人

参加料　無 料

持ちもの　弁当ほか

申し込み、問い合わせ　9月12日(土)までに電話で直接広報広聴課（内線2823）へ

赤十字救急法夜間講習会

と　き　9月16日(水)～9月20日(日)、22日(火)の6日間　18:00～21:00

ところ　沼津市社会福祉会館

申し込み、問い合わせ　電話で直接、日赤静岡県支部☎0542－52－8131へ

虫歯予防教室

と　き　9月8日(火)　13:30～

ところ　富士公民館

対　象　1歳6ヵ月～3歳の幼児

内　容　歯科検診、正しい歯みがき法

持ちもの　歯ブラシ、タオル、コップ

申し込み　直接会場へおいでください

問い合わせ　健康課　内線2441

技能功労者の推せんを

市は60歳以上（11月1日現在）の人で30年以上同一職種に従事し、その技能が極めて優れた人を「技能功労者」として毎年表彰しています。あなたの近くに、このような人がいましたら推せんしてください。

推せん手続、問い合わせ

10月15日までに、推せん届け書を商業労政課へ提出してください。内線2592

おしらせ

中小企業倒産防止共済へ積極加入を

「中小企業倒産防止共済」は取引先事業者の倒産の影響を受けて、中小企業者が倒産する連鎖倒産や、著しい経営難に陥いる事態の発生を防止するための制度です。

加入できる人・引き続き1年以上事業を行っている中小企業者で従業員300人以下または資本金1億円以下の会社及び個人。・事業協同組合、商工組合、その他の組合

掛　金　月5,000円～80,000円

共済金の貸付　加入後6ヵ月以上を経過して、取引事業所が倒産し、売掛金や受取手形などの回収が困難となった場合は貸付が受けられます。

共済金貸付額　掛金総額の10倍相当額

問い合わせ　富士商工会議所、鷹岡商工会、取引金融機関へ

身体障害者審査更生相談

と　き　9月17日(木)　14:00～14:30

ところ　大渕公民館

内　容　重度の障害で、専門医に診察してもらう機会のなかった人の整形外科医療相談。（通院中の人は除く）

申し込み、問い合わせ　事前に電話で福祉課へ　内線2316

危険物取扱者試験

と　き　11月15日(日)　9:30～

ところ　県立富士高等学校

受付期間　9月10日(木)～21日(月)

申し込み、問い合わせ　消防本部予防課　内線3213

「富士市の石造文化財（第3集）」の発行

市では「富士市の石造文化財」（第3集～今泉・原田・吉永地区）を有料でおわけします。購入希望の人は市役所7階文化体育課（内線2722）でお求めください。1冊300円です。

9月 自動車文庫ふじ号の巡回日程

市立中央図書館☎52－2825　市立西図書館☎64－2110　市立東図書館☎38－1550

月　日	場所と貸し出し開始時刻
2日(水)	滝戸団地(10:00)　湯沢平（14:00）
3日(木)	芙蓉会（14:00）
4日(金)	大渕第二小学校（10:00）
5日(土)	中丸第一グループ(鈴与倉庫)　(10:00) 城山町公会堂前（14:00）
6日(日)	富士見台7丁目（10:00） 富士見台市営住宅第1集会場前(14:00)
9日(水)	吉永第二小学校（14:00）
10日(木)	神谷緑町公園(10:00)　久沢読書会（14:00）
11日(金)	鷹岡八笠(鷹岡機械)　(10:00) 旭ヶ丘(団地西側)　(14:00)
12日(土)	岳鉄須津駅（10:00）　天間北（14:00）
13日(日)	砂山日産弘済会前（10:00） ポリプラ宮下アパート（14:00）
16日(水)	旭化成中・東（10:00） 旭化成西第5富士寮前（14:00）
17日(木)	自由ヶ丘県営住宅駐車場・ポリプラ早川アパート（14:00）
18日(金)	川成島青空会（10:00）富子医院前駐車場(14:00)
19日(土)	厚原本照寺前（10:00）三ッ沢婦人会（14:00）
20日(日)	石坂西の原（10:00）　大昭和広見アパート、市立博物館駐車場（14:00）
24日(木)	高山団地（10:00）本田大村アパート（14:00）
25日(金)	市役所西側（10:00）東海電化（14:00）
26日(土)	老人ホーム駿河荘（10:00）
27日(日)	間門（10:00）岩倉学園、富士楽寿園（14:00）

◦天候、図書館の都合等により、日程を変更する場合がありますのでご注意ください。

◦9月の休館日は、毎週月曜日7日、14日、21日、28日、図書整理日1日、30日、国民の祝日15日、23日です。

暮らしのたより

市役所 51－0123

ふれあい教養セミナー

と　き　9月19日(土)　14:00から
ところ　県総合社会福祉会館
定　員　400人（応募者多数の場合は抽選）
受講料　無 料（受講券が必要です）
内　容　講演「こころの風景」
講師　五木寛之氏（作家）
申し込み、問い合わせ　9月12日(土)までに、電話かはがきに住所、氏名、年齢、電話番号を明記し、〒424 清水市三保2389、東海大学社会教育センター「ふれあい教養セミナー」事務局へ。　☎0543－34－2385

婦人国内研修参加者募集

と　き　11月25日(水)～27日(金)
ところ　国立婦人教育会館（埼玉県）
参加資格　婦人団体、ＰＴＡ等の指導者及び運営委員で59歳未満の婦人
内　容　講演会、情報提供、交流など
派遣人員　10人
費　用　1万5,000円以内
申し込み、問い合わせ　9月21日(月)までに社会教育課へ　内線2717

富士の型染のれん展と体験学習

型染展　9月20日(日)～10月18日(日)
のれん、壁飾布の展示。…市立博物館特別展示室
体験学習　9月20日(日)9:00～16:00
ランチョマット、テーブルピースの製作。…市立博物館工芸室
申し込み、問い合わせ　9月10日(木)
9:00から博物館で直接電話で受け付けます。（先着20人）
☎21－3380

東京フィルハーモニー交響楽団演奏会

と　き　9月11日(金)　18:30～
ところ　富士文化センター
入場料　（全席指定）3,000円
演奏曲目　☆ワーグナー　「マイスタージンガー」前奏曲　☆ベートーベン　「ピアノ協奏曲第4番」、交響曲第7番」　**指揮**　尾高忠明
入場券　文化センター、市民会館、市内各プレイガイドで
問い合わせ
富士文化センター　☎61－6262

9月の献血にご協力を

月　日	場　所	時　間
9月17日(木)	市役所西口	9:30～15:30
9月26日(土)	富士駅前	10:00～16:00

問い合わせ　社会課　内線2312

いっせい防疫

月　日	午　前	午　後
9月7日(月)	石坂1 石坂4	石坂2・3 美原町 桜ヶ丘
9月8日(火)	広見町1～5	広見町6～9 広見新町 三ッ倉南町 百合ヶ丘
9月9日(水)	若松町1 荻の原	一　色 若松町2・3 高　山
9月10日(木)	大久保町 中野町2	中野町1 落合町

我が家のアイドル

遠藤圭一朗　S61・4・22生
父・正史　母・勝代(森島)
「ぼく、もう1つになったんだよ…。」

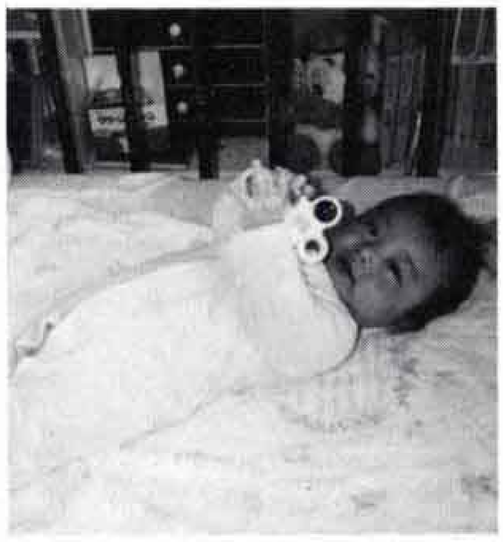

望月陽介　S61・11・5生
父・一平　母・恵水(鈴川)
「ぼくが、いちばん気にいっているものなんだ」

山下泰久　S58・3・13生　**祥未**　S60・9・7生　父・達夫　母・恵子（石坂）「わが家の王子様とお姫様です」

宮田有希央　S61・7・7生
父・政美　母・登志子(柚木)
「えっへん。ぼくはおうちの大将だい!!」

田中聡　S59・11・13生　**俊輔**　S62・2・19生　父・史明　母・恵(神戸)兄「なかなかいい音だよ」弟「ぼくカゼひいてるの」

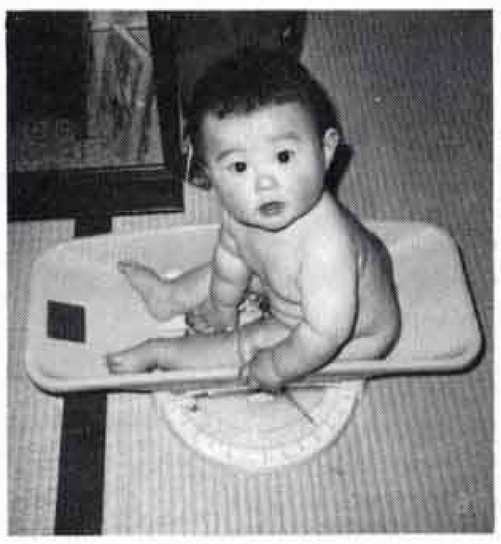

高野裕樹　S61・8・29生
父・佳裕　母・容子(石坂)
「パパとママと三人で、ダイエット中です♡」

船村安洋　S61・5・6生
父・安英　母・貴美子(大渕)
「ぼくネアカ、何を見ても楽しいなあ～」

竹川健太　S59・12・7生　**恵美**　S62・2・14生　父・直幸　母・真理子（比奈）「ぼくの自慢の妹、かわいいでしょ!!」

応募先
富士市永田町一－一〇〇
市広報広聴課

暮らしのたより

市役所 51－0123

保健だより

問い合わせ
健康課　内線2440
2441

1歳6ヵ月児健康診査　(13:30～15:00)

ところ	とき	該当児
勤労者会館	9月4日㈮	61年2月生まれ
市立体育館	〃 17日㈭	〃
〃	〃 24日㈭	〃
鷹岡公民館	〃 25日㈮	61年1・2月生まれ

※持ち物　母子健康手帳、通知書

3歳児健康診査　(13:00～14:30)

ところ	とき	該当児
富士保健所	9月11日㈮	59年8月1日～10日生まれ
〃	〃 18日㈮	〃 11日～20日生まれ
〃	〃 25日㈮	〃 21日～31日生まれ

※持ち物　母子健康手帳、通知書

9月のお母さん教室

☆とき　10日㈭、17日㈭、24日㈭
13:00～15:30
☆ところ　市役所10階予備室
☆**持ち物**　母子健康手帳、筆記用具

離乳食講習会　(9:30～11:30)

ところ	とき	該当者
田子浦公民館	9月3日㈭	生後2～5ヵ月の第一子を持つ母親や祖母
吉原公民館	〃 17日㈭	

※持ち物　母子健康手帳、筆記用具

犬猫の引取日

飼えなくなった犬、猫の回収作業は各会場15分間です。当日は愛犬手帳をお持ちください。

なお、飼えなくなって出した犬、猫はお返しできませんのでご注意ください。また、野良猫の捕獲、引き取りはいたしません。

◇9月4日㈮、18日㈮
吉永公民館9:00、市立体育館9:30
広見公民館10:00、大渕公民館10:30
鷹岡公民館12:00

◇9月11日㈮、25日㈮
田子浦公民館9:00、富士公民館9:30

3B体操教室

とき　9月22日㈫～12月1日㈫
毎週火曜日　計10回　19:00～20:30
ところ　市立体育館
対象　一般女子
定員　50人（先着順）
受講料　3,000円（保険料を含む）
持ちもの　室内用運動靴、縄跳びの縄
申し込み、問い合わせ　9月8日㈫～16日㈬までに受講料を添えて、(財)富士市施設利用振興公社（勤労者体育センター　☎35－0672）

9月の歩く会

とき　9月13日㈰　雨天27日㈰
ところ　城山ピクニックランド
集合場所と時間　富士駅改札口前8:20
コース　富士駅(8:34)▮▮▮湯河原駅～土肥城跡～城山ピクニックランド～湯河原駅(解散)　行程約9キロメートル
持ちもの　弁当、水筒、タオル、雨具
問い合わせ　桑原吉平　☎52－2764
佐野信雄　☎61－6473

静岡県立大学公開講座

昭和62年度静岡県立大学公開講座受講生を募集します。

◆**講座テーマ**　「婦人の子育て」
◆**日程**　講座時間　13:30～16:30

月日	内容	講師
10月2日㈮	子供が育つということ	静岡県立大学教授 高嶋健一
9日㈮	子供と食生活	静岡県立大学助教授 蒔田和子
16日㈮	子供を育む家庭と地域社会	静岡県立大学教授 志田直正
23日㈮	親と子の距離	静岡県立大学教授 美尾浩子
30日㈮	「子育て」のねらいとコツ	静岡県立大学教授 中森正純

◆**ところ**　富士公民館
◆**定員**　100人
◆**受講料**　無料
◆**申し込み、問い合わせ**　9月1日㈫～9月16日㈬までに社会教育課へ
内線2716

健康コーナー

中耳炎

急性中耳炎は、風邪の流行する冬に次いで、夏の水泳シーズンに多くみられます。よく耳に水が入ったから中耳炎を起こすと言います。しかし、健康な人が中耳炎を起こす場合は、耳からではなく、水泳中に鼻から水と一緒に吸い込まれた菌が、のどと鼓膜の内側(中耳)をつなぐ管(耳管）を通って、中耳に炎症を起こすことが多いようです。

乳幼児の耳管は、大人に比べて太く短いうえ、角度が水平に近いため、口や鼻の粘膜で増えた菌が中耳腔まで浸入しやすく、風邪の後に乳幼児が中耳炎を起こしやすいのはこのためです。赤ちゃんの機嫌が悪く、よくぐずる時は、中耳炎の可能性があります。風邪をひいた時に、鼻のかみ方が悪いと中耳炎を起こすことがあります。鼻をかむ時は一度に両方の鼻を強くかませないで、片方づつかませることが大切です。また、風邪をひいている時は、泳がないことです。このような時は菌が鼻にたくさん住みついているので、水と一緒に吸い込んで中耳炎を起こし易いからです。急性から進行して鼓膜に穴があいている**慢性中耳炎**の場合は、耳栓をして泳ぐことが必要です。

シン出性中耳炎は、耳管が何かの原因で詰ったために、中耳の気圧調節が困難になったり、粘液などがたまったりして聞こえが悪くなる病気です。耳鼻科での聴力検査をすすめます。

〈富士市医師会〉

レーダー通信

風疹の流行は、かなり下火となってきました。この時期は高い熱を出すいわゆる夏かぜが多く見られます。時々、髄膜炎を併発することがありますので注意してください。

富士の今と昔 ㉚

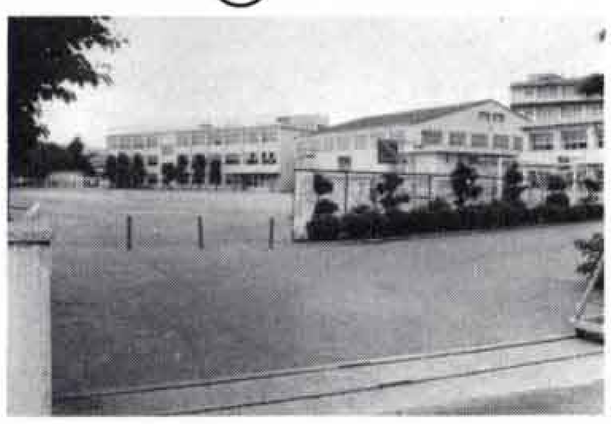

今 現在の鷹岡小学校、校舎の位置が変っています

明治末の鷹岡小学校です。

この小学校で学び、教師になって後は校長まで務めた入山瀬の佐野春時さん（八十五歳）は「とにかく一番思い出ぶかい学校でね。子供のころは学校の前の大川（鷹岡・伝法用水）で泳いだり、堀干（ほりひ）には、ウナギやズガニを取ったものだよ。教師の時、桜のころ教室の中が花びらでじゅうたんのようになり、しばし授業の手を休めたりしましたよ」と話してくれました。

昔 写真左下の堀が大川（用水路）です

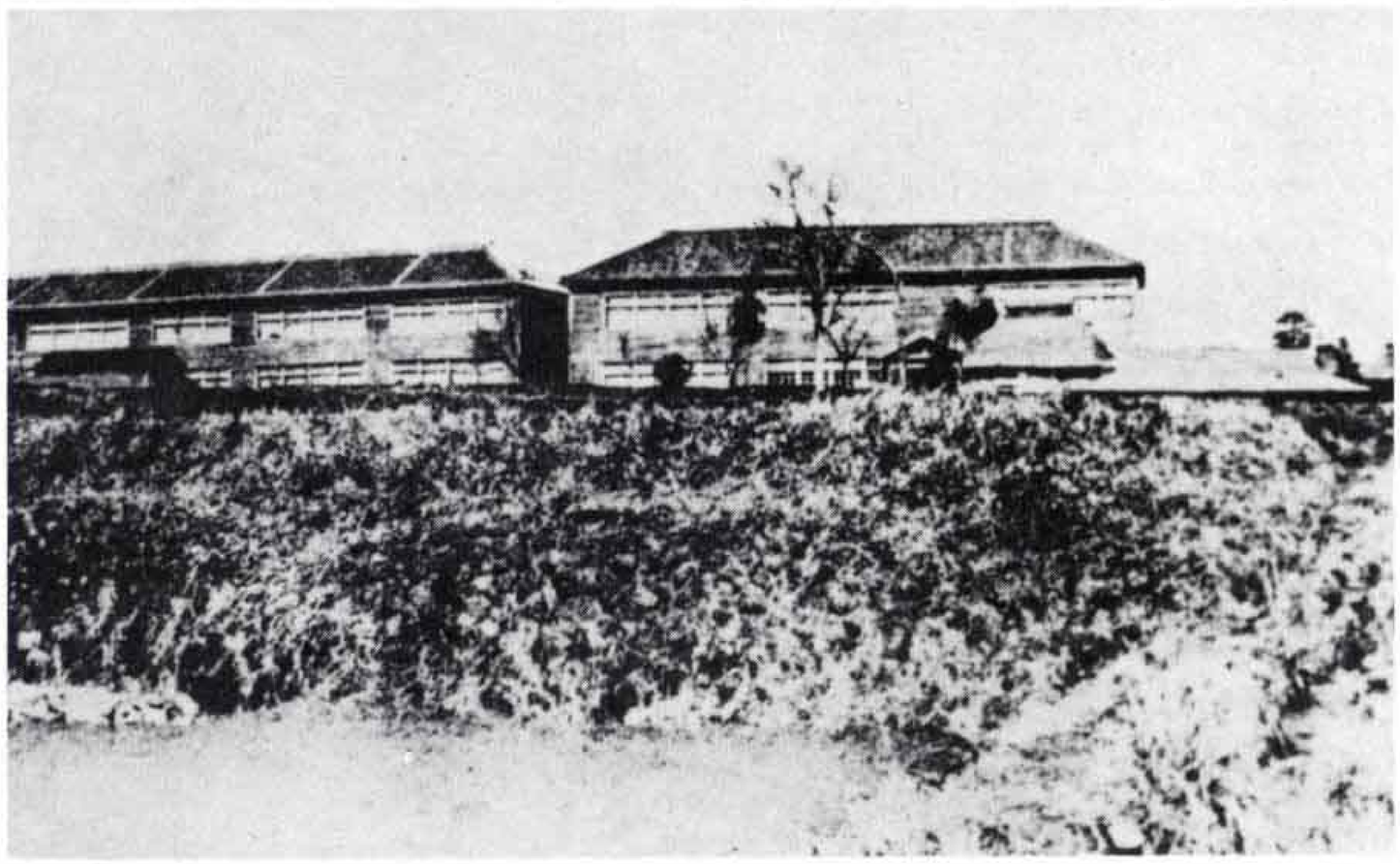

キャプテン登場 ㉑

田子浦中学校 野球部

部長 佐藤正彦

いよいよ中体連が目前に迫り、練習に対する意気込みも盛んです。

入部以来、僕たちはどこのチームにも負けない練習量をこなしてきました。体ができていないころは厳しい練習に何度も挫折しそうになりました。でも持ち前のチームワークで一つ一つ乗り越えてきました。にもかかわらず、二つの大会はいずれも初戦敗退でした。その時のくやしさは今でも忘れません。けれど、そのくやしさをバネに練習を積んだ結果、五月の大会ではついに優勝することができたのです。

この自信を、最後の中体連につなげていくつもりです。そのためにも、今のチームに足りない面を反省し、改善しなくてはなりません。僕たちは、チームワークではどこの学校にも負けません。しかし「気迫」に欠けています。試合中ピンチになると、出ていた声が止んでしまいます。こういう時こそ声を出さなければ、自分たちで負けを呼んでしまいます。

とにかく、残された試合は中体連だけになりました。今まで毎日積み重ねてきたものを信じて、悔いを残さないような試合になるよう一生懸命がんばります。

こちら編集室

残暑きびしい中、若者は夏を惜しみ、大人は地区体育祭、防災訓練にと大忙しです。

盆供養も終り、墓石に新たな香がしみ込むころは「カナカナ」と蜩蟬（ひぐらしぜみ）の声が妙に心に響きます。晩夏夕暮れの情景です。

ぼくの作品 わたしの作品

小百合保育園年長組のお友だちはダンボール箱を使っておうちを作りました。

うしろの絵は、保育園でかっているカブト虫の幼虫の絵です。

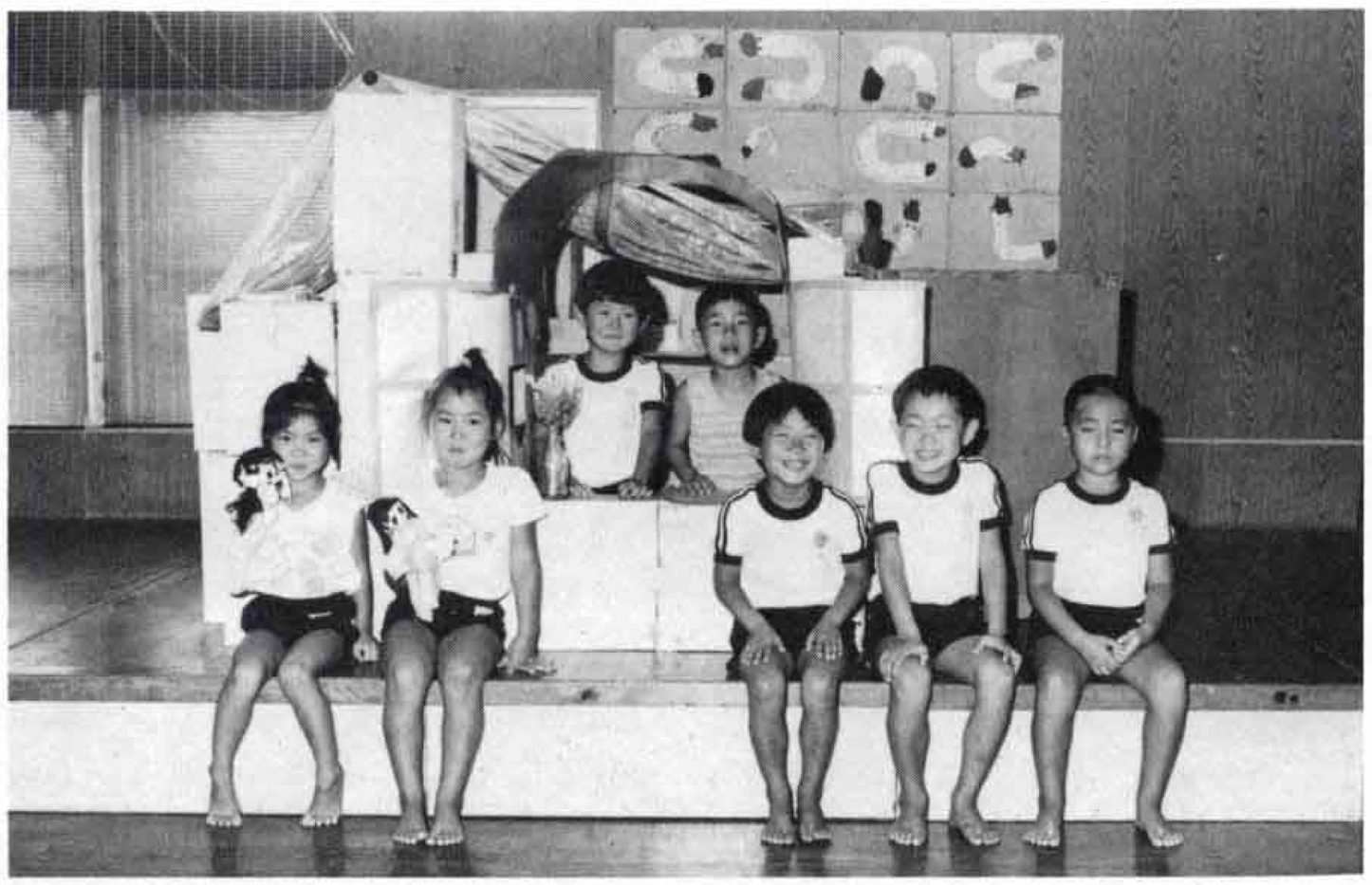

「園庭にもカブト虫が飛んでくるんだよ。おうちの中にはテーブルや冷蔵庫もついてるよ」

発行・富士市役所 富士市永田町1丁目100番地 ☎51－0123 人口 219,283人 男 108,856人 女 110,427人
編集・総務部広報広聴課 世帯数 62,899世帯 （8月1日現在）