広報ふじ

62.4.5
No.454

主な内容

施政方針と新年度予算…2～5
まちかどネットワーク…6・7
カメラルポ……8・9
暮らしのたより……10～13
ふるさとの昔話……14

おしゃれな歩道橋がお目見え

市役所前の大通り（青葉通り）におしゃれな横断歩道橋が完成。3月21日、市内錦町に住む遠藤長太郎さん一家の3世代夫婦などにより、渡り初め式が行われました。歩道橋は、道路の南側と庁舎2階を結び、市民ホールへ直接はいることができ、今までバス停から横断歩道まで遠回りして市役所を訪れていた市民には大変便利となりました。

新年度の施政方針演説を行う渡辺市長

施政方針と新年度予算

新たな飛躍と発展を

六十二年度 一般会計予算は五百十億円

渡辺市長は、三月定例市議会で昭和六十二年度に向けての施政方針演説を行いました。

この中で、本年度は、二十一世紀に向けた最適な環境の都市の実現を目標として、・二十一世紀にふさわしい都市の基盤整備の推進、・地域経済を支える商工業の活性化、・潤いと豊かさのある地域社会の創出、・国際化への環境づくり、の四点を重点に市政運営を進めていきたいと強調しました。

そこで、市長の施政方針演説の概要と昭和六十二年度の予算のあらましを紹介いたします。

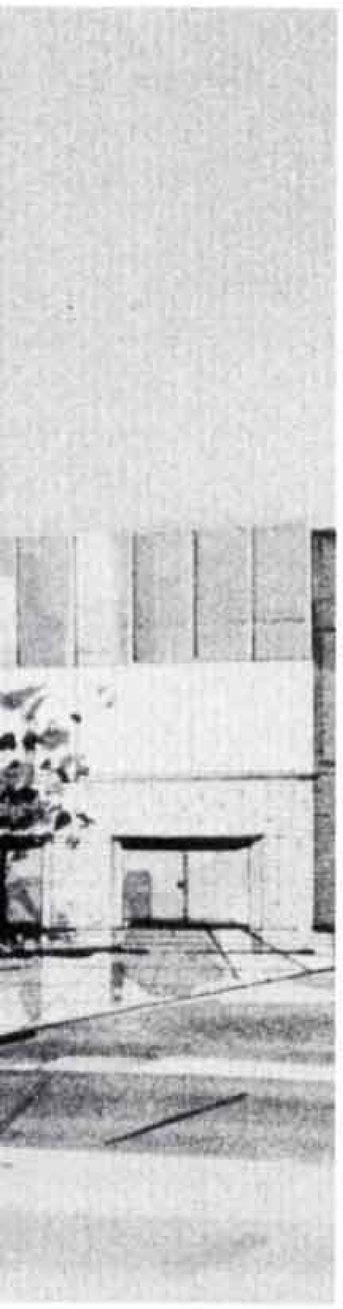

二十一世紀にふさわしい都市の基盤整備

「美しい富士山を世界の人々に」をテーマに進めている新幹線新駅の工事も、来年三月の開駅に向けて、本年六月から新駅舎の建設に着手することになります。

新駅は、岳南及び庵原地域の市町を初め、身延線沿線の各市町村さらに航路を介しての西伊豆地域の町村にも相乗効果をもたらし、交通や観光の要衝として、また地域振興の基軸として、その与える影響は、はかり知れないものがあります。新駅は、新しい産業、文化、観光などの発進拠点となり、圏域の将来を約束するものです。

今後は、本市が岳南地域の中核都市として求められる受け皿づくりや、新駅の所在する都市としての基盤整備が市政の重要な課題となります。

また、従前からの課題であります（仮称）文化会館の具現化に向けて建設の準備に入ります。

新会館は、市民文化向上のためさらに文化の殿堂としての役割を担うものであり、本市の新しい顔としての存在価値を有するものです。会館の基本構想策定に当たっては、市議会や市民の知見を得、十分なコンセンサスのもとに取り組んでいきます。

一方、本市の長年の懸案である高等教育機関の誘致は、当面する市政の最重点課題の一つです。

このため、県が東部地域に誘致を進めている四年制工科系大学については、学園側の意向、県の方針等を踏まえた上で、本市への立地が可能な場合、これを積極的に受け入れる努力をしていきます。

また、本市が誘致する女子短期大学については、具体的誘致条件等について議会の合意を得ながら具現化を図っていきます。新年度は、このための受け皿として、女子短期大学の誘致に必要な用地の確保に努めるとともに、積極的な誘致運動を進めていきます。

地域経済を支える商工業の活性化

本市の経済基盤は、地場産業である紙・パルプを初め、輸送用機械、化学、電気機械、食品などを中心に発展を続けていますが、貿易摩擦による輸出のかげり、円高の影響などにより、厳しい現状となっています。また、地場産業や各種中小企業では、技術革新の進展や消費の多様化などを背景に、新たな技術対応を必要としています。このため、県工業技術センターの早期実現を要請し、これをもとに産業のハイテク化、製品の高付加価値化の促進、異業種交流等、産業の活性化による地域経済基盤の確立を図っていきます。

さらには、新幹線新駅の開駅を契機に、本市の豊かな自然環境を背景として、既存産業の技術高度化、活性化にも資する試験研究機関、ハイテク産業の誘致に向けて富士南麓地域の有効利用可能性基

新幹線新駅の駅舎デザイン

礎調査を実施していきます。

商業については、その活性化のために商店街みずからが地域の核として、機能の充実を図ることが必要ですが、最近、次代を継承する若い商業主が中心となって、商店街活性化方策を検討する動きが出てきました。

一方、新幹線新駅には、駅利用者の利便に供するとともに、地場産品の紹介等を兼ねた都市側施設を設置します。また、これにあわせて、観光土産品の開発促進などの動きも出てきており、このような産業興しを奨励しながら、本市の産業の活性化に一歩一歩前進していく努力を続けていきます。

潤いと豊かさのある地域社会を創出

急速に進む高齢化社会に対応するためには、人生五十年から八十年へ社会の仕組みを変えていく必要があります。

また、家庭や職場などで、高齢者の豊かな知識を生かしながら、社会の活力を維持していく環境づくりが求められています。

経済成長を遂げた日本の社会は、物の豊かさから心の豊かさを求める社会に変貌し、自由時間の増大に伴い、都市づくりの中に、市民の余暇活動推進のための情報提供や余暇環境をさらに整備する必要があります。

このため、新年度は、高齢者対策並びに余暇対策に係る総括的な調査、研究及び連絡調整等の機能を持つ横断的な機関を設け、高齢者対策、余暇対策に対応していきます。一方、本市が取り組んでいる公共施設の文化化も、潤いのある町並み景観の創出や安らぎのある空間創出へと着実に進んできています。これからは、より快適な都市空間の創出に向けて、緑の育成をさらに進め、本市の伝統的基盤であった水の効用を再認識し、富士の水を生かした「人と水と緑」が触れ合う親水施設づくりを進めていきます。また、最近、地域文化への関心が高まりをみせていることから、先人の残した貴重な文化遺産である史跡、伝説等の保存活用を図り、潤いと豊かさのあるまちづくりの創造に努めていきます。

国際化への環境づくり

諸外国との交流は、市民相互の友好交流が底辺に流れていることが基本です。

幸い、本市では、文化使節団として富士の型染グループのバンクーバー市訪問、産業界と中国との経済交流など、民間レベルでの国際交流が活発に行われています。本市は、昨年、富士市友好調査団を初め、富士市議会嘉興市友好調査団が訪中し、嘉興市からは周市長を団長とする人民政府友好訪問団、及び人民代表大会常務委員会友好考察団が来富し、両市の相互理解と友好親善を深めてきました。

こうした中で、両市の友好都市提携については、嘉興市、浙江省、北京の各人民政府から、本年上半期には国務院の批准が期待できるとの発言があるなど、今秋には中国浙江省嘉興市との友好提携が締結されることが期待できます。

一方、国際化に向けて、民間レベルの交流を一層活発化するため(仮称)国際都市交流協会を設立し、諸外国との交流をさらに進め、国際化に対応した職員づくりを目的に語学研修などを実施していきます。

本市の国際化とは、富士山を基点として、世界に開かれた富士市を構築していくことです。

このため、本市のあるべき姿を模索し、国際化元年にふさわしい交流事業を展開していきます。

渡辺市長(左)と周市長

62年度は こんな事業を中心に進めます

「富士山をシンボルにみどりあふれる文化と産業のまち」をめざして

ふれあいのある快適なまちをめざして　143億1,725万円

【コミュニティ　2,030万円】…公会堂建設補助事業
【市街地整備　15億4,954万6,000円】…土地区画整理事業など
【住宅　2億7,521万円】…市営住宅建替事業
【生活道路　15億8,947万6,000円】…市道新設改良事業など
【都市計画　11億2,305万円】…都市計画街路新設改良事業
【上水道　5億5,202万円】…水源地、配水池等新設改良事業など
【下水道　36億1,200万円】…公共下水道処理場新増設事業など
【交通運輸　55億2,975万6,000円】…新幹線新駅設置事業など
【市街地景観　6,589万7,000円】…港湾周辺整備事業など

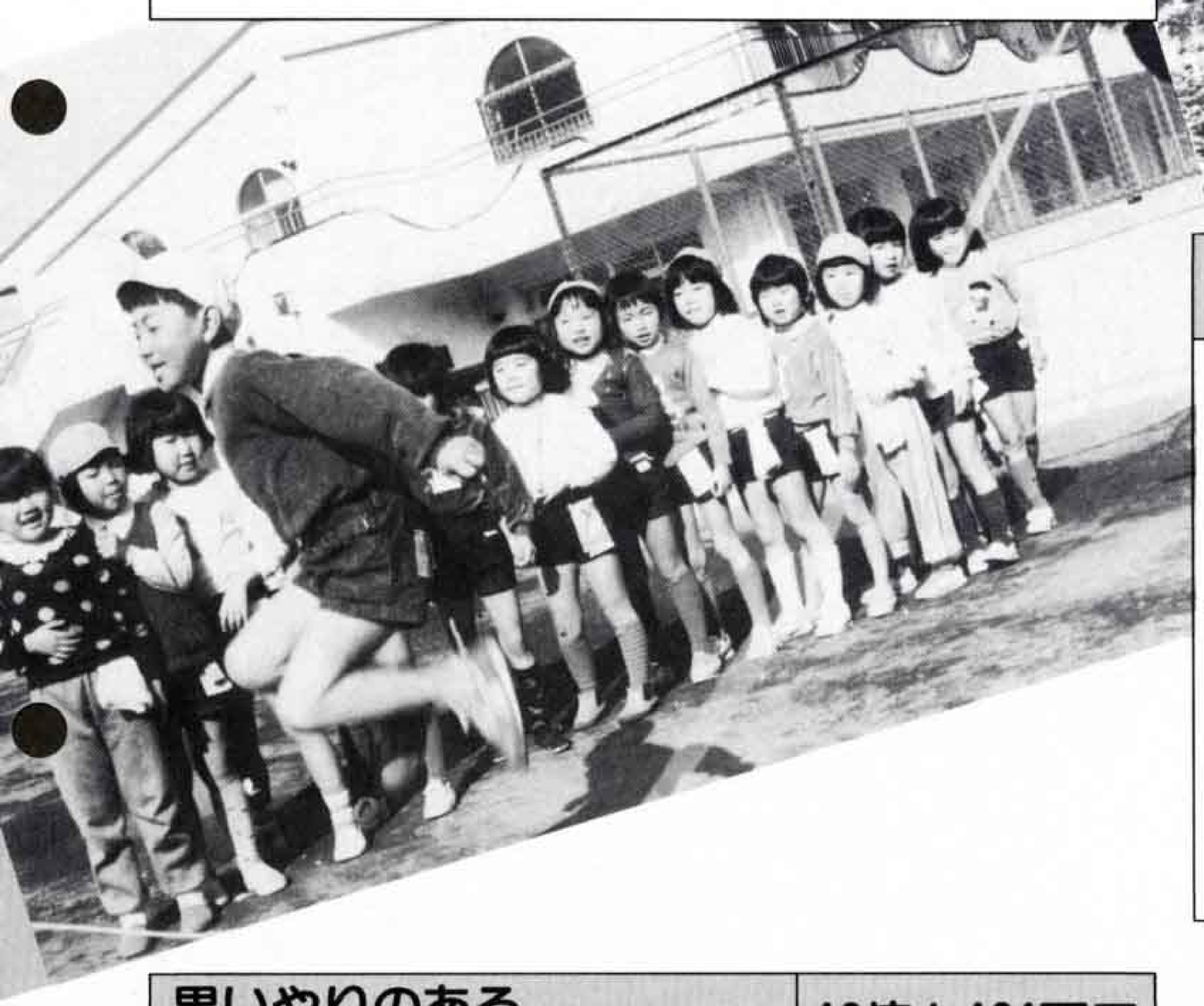

緑豊かな安全なまちをめざして　32億9,660万円

【みどりと自然　7,683万5,000円】…公共施設環境保全林形成事業、みどりの街路区整備事業、花いっぱい事業など
【公園、緑地　11億8,376万円】…公園整備事業など
【風水害の防止　6億5,669万円】…河川整備事業など
【地震防災　8億3,225万円】…避難路(地)整備事業、小中学校校舎耐震補強事業、広報無線受信局整備事業など
【消防、救急　2億8,135万3,000円】…消防団詰所整備事業、消防車両整備事業など
【防犯　1,492万円】…防犯灯設置補助事業など
【交通安全　2億5,080万円】…横断歩道橋設置事業など

思いやりのある福祉のまちをめざして　13億4,181万円

【社会福祉　6億5,661万7,000円】…社会福祉センター建設事業、福祉基金積立
【児童福祉　2億995万円】…保育園改築事業など
【心身障害者　1億385万8,000円】…重度心身障害児(者)医療費助成、精神障害者医療費助成など
【障害者の社会参加　5,138万円】…障害者福祉都市推進事業、心身障害者小規模授産事業補助
【母子・父子家庭　8,315万3,000円】…乳幼児医療費助成金支給事業など
【勤労者　2億3,686万円】…勤労者住宅建設資金貸付事業など

健康で住みよいまちをめざして　12億8,536万円

【保健　4億4,807万円】…保健婦人センター建設事業など
【医療　5億2,371万1,000円】…救急医療センター整備事業など
【環境汚染防止　8,728万1,000円】…自動車排ガス局整備事業など
【廃棄物処理　2億2,630万円】ごみ処理施設整備事業など

厳しい中で効率的な予算配分

本年度の予算編成は、近年にない厳しい財政環境のもとで、歳入の増加をほとんど見込むことのできない状況でした。一般財源の大半を占める市税収入は、円高による景気の停滞により法人関係税等の主要税目が伸び悩み、前年度当初予算に対し、4.0%と新市発足以来最低の伸びにとどまりました。

国庫支出金についても、補助負担率の再引き下げが行われるなど困難な財政運営を余儀なくされています。

このような状況の中で、本市の市政運営の基本である「ふじ21世紀プラン」に掲げる諸施策を積極的に進めるため、限られた財源の重点的、効率的配分に努め、現行税制をベースに予算編成を行いました。

昭和62年度会計別予算額

- 一般会計……510億円
- 特別会計……197億8,301万1,000円
- 企業会計(水道・病院)…112億4,548万9,000円

総額 820億2,850万円

一般会計 510億円

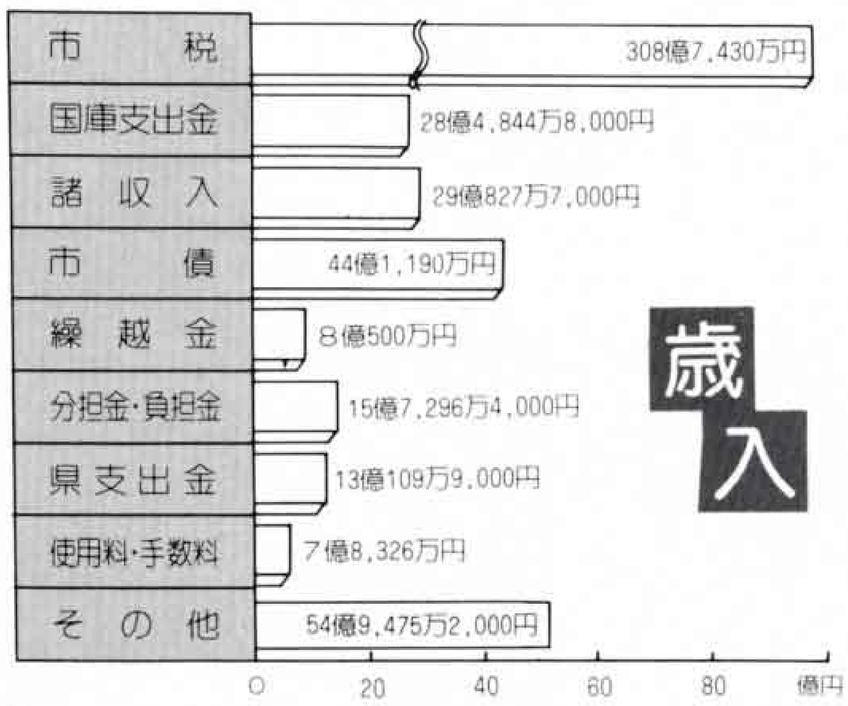

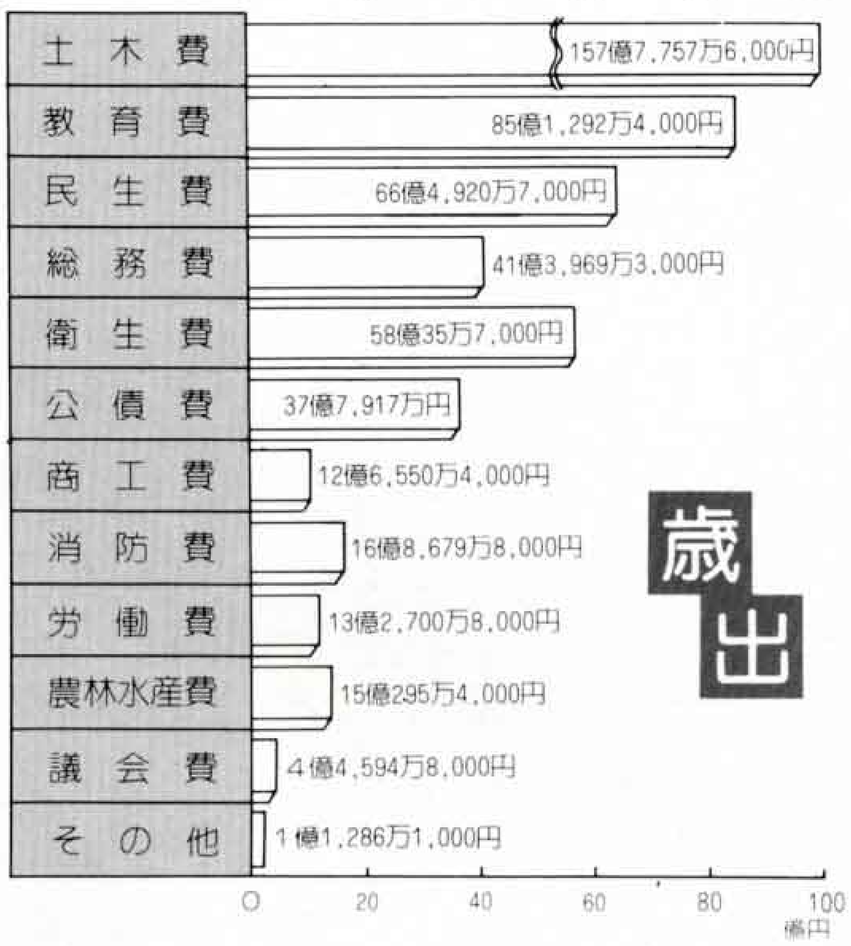

高齢者の生きがいと活力あるまちをめざして　2億2,788万円

【健康の保持　9,413万円】…老人保健ヘルス事業など
【高齢者医療　346万8,000円】…老人医療費助成事業
【在宅福祉　7,321万6,000円】…老人家庭奉仕員派遣事業など
【施設福祉　2,044万9,000円】…特別養護老人ホーム建設補助など
【高齢者の社会参加　3,661万8,000円】…シルバー人材センター補助

心豊かな人づくりのまちをめざして　47億7,846万円

【幼児教育　3億2,860万円】…昭和幼稚園改築事業
【義務教育　20億750万円】…小学校新設事業、小学校校舎増改築事業、中学校パソコン及びＬＬ教室設置事業など
【高等学校教育　3億1,515万9,000円】…商業高校運動場拡張事業、外国青年英語指導者招致事業など
【大学・短期大学　7億101万4,000円】…高等教育機関誘致事業など　【社会教育　6,100万円】…公民館整備事業
【青少年の健全育成　2,000万円】…丸火青少年の家整備事業
【芸術文化　12億5,854万円】…文化会館建設事業など
【文化財　661万円】…歴史民俗資料館整備事業など
【国際文化交流　1,304万円】…国際友好交流事業など
【スポーツ・レクリエーション活動　6,700万円】…小・中学校夜間照明施設整備事業、屋内温水プール建設事業など

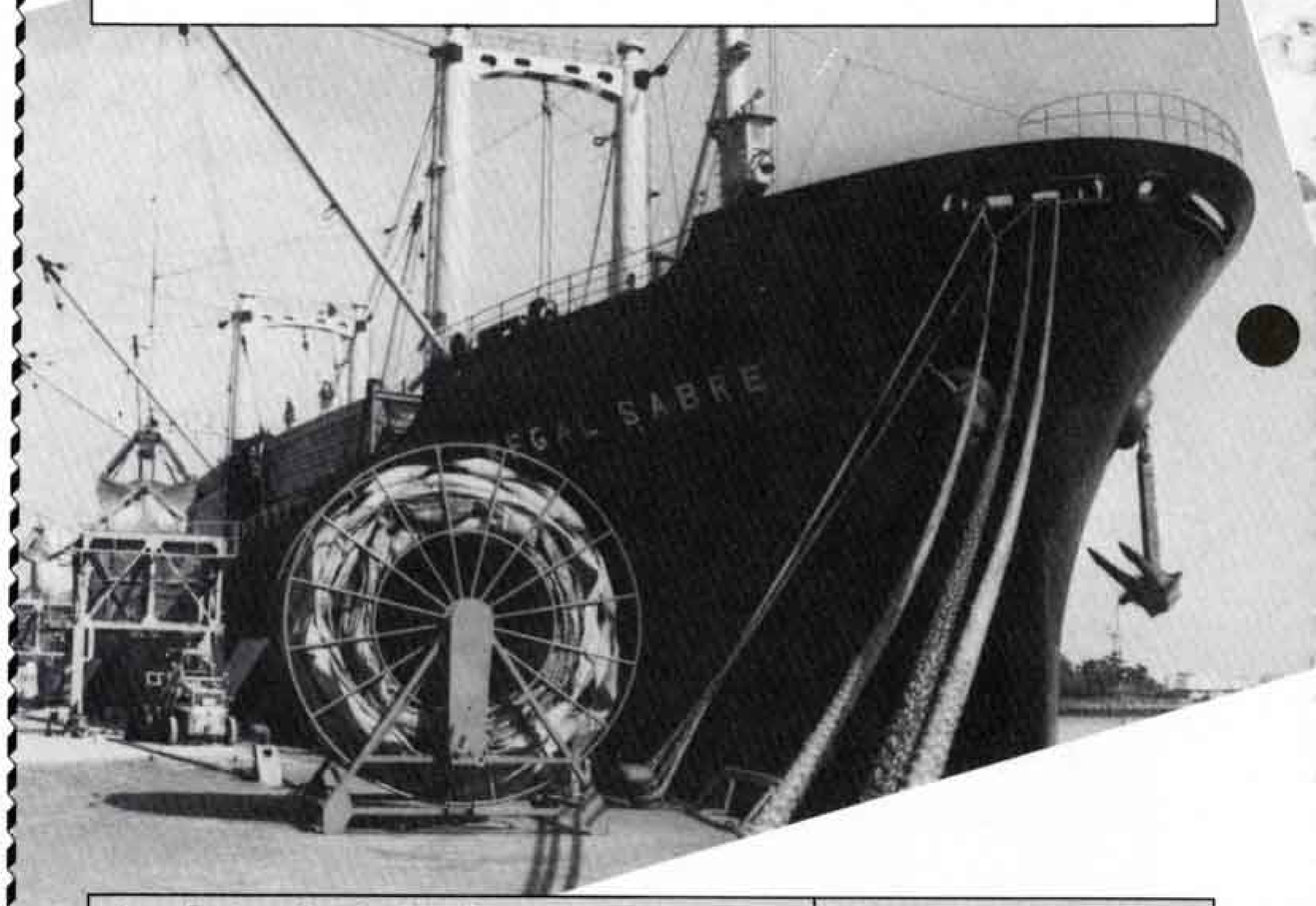

いきいきとした産業のまちをめざして　21億8,977万円

【工業　3億4,865万9,000円】…商工組合中央金庫預託事業など
【商業　5億100万円】…小口資金融資事業など
【観光　500万円】…観光基本構想策定事業
【農業　10億4,770万8,000円】…土地改良事業、団体営畜産経営環境整備事業補助
【林業　2億8,740万4,000円】…林業地域総合整備事業など

どネットワーク

原田

豊かな湧き水と緑に囲まれ 心がふれあう福祉のまち

このコーナーでは、公民館単位に各地区の話題や人物を紹介します。

あなたの地区でのちょっとしたこぼれ話、出来事、ご意見などありましたらご連絡ください。5月は吉原、6月は今泉地区です。連絡先…市内永田町1－100 市広報広聴課☎51－0123　内線2822、締め切りは毎月15日です。

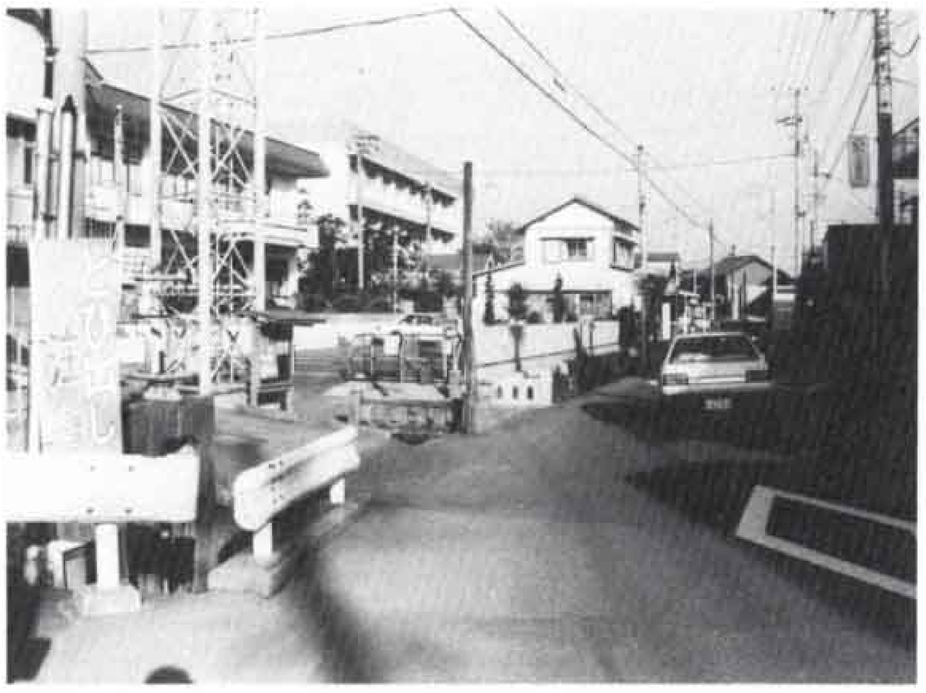

▶人　　口　7,272人
▶世帯数　1,998世帯
(昭和62年1月1日)
▶面　　積　4.45平方キロ

原田地区は、愛鷹山西麓に位置し、豊富な湧水が今でも流れている地区です。

このため、本市の製紙業の集積がみられる地区で、現在十九工場を数えています。

原田の製紙業の始まりは、明治二十八年、日本最初の機械抄和紙工場として原田製紙会社が操業してからです。今の三島製紙は、大正二年、滝川製紙を買収して操業を始めました。

地区は、東名高速道路から南は工場と住宅との混在地域で、人口密集地域となっています。

また、東名から北は、農業地域で、畑・茶畑が広がる地域でしたが、昭和五十一年、富士見台団地の造成後、団地南部に宅地化が進んできています。滝川には鑑石園や永明寺があり、庭園に湧水の流れる風光明媚なところです。

特に鑑石園の湧水の中には「かがみ石」と呼ばれる石があって、絶世の美女照天姫が姿を映しては身だしなみを整えた、と言われる伝説が残されています。

おじゃまします

打てば響く人間に

原田清流子供太鼓

滝川のせせらぎが大海に流れる様を表現した「原田清流子供太鼓」。三月二十九日に保存会が発足し、子供たちは、ばちを握る手に一層力が入っています。

今回は太鼓の練習場におじゃましました。

「ドンドン…」「そいや」と元気のよい子供の声と太鼓の音が、原田小学校に響きます。

原田清流子供太鼓は毎週土曜日の午後、原田小学校を会場に、地域の小学生約三十人が集まって練習を重ねています。

昭和五十九年に結成され、最初は青竹や古タイヤ、神社に伝わる古太鼓などで練習をしていました。

ことしの三月、その実力を認められ、自治総合センターから助成金を受けて五基の太鼓を購入しました。

三月二十九日には保存会の発会式が行われ、地域を代表する組織となってきています。

「太鼓をたたくと、お母さんにしかられてもすっとする」という現代っ子も一たびばちを持つとその目は真剣。「集中力、自己表現力が身に付き、元気のよい子になる」と言う指導者のことばがうなずけます。

「打てば響く人間になるのが、原田清流子供太鼓の心です。」と保存会会長の桜井久さんは語ってくれました。原田清流子供太鼓は地域のまちづくりにも大きく貢献していると言えるでしょう。

△原田清流子供太鼓の皆さん

まちか

我がまちを語る

後藤篤美(あつみ)さん
西滝川町(82歳)

湧き水で発展

原田地区を語るとき、人と湧き水のかかわりを語らないわけにいきません。原田の湧き水は愛鷹山系と富士山系の両方で、昔は地区のいたるところで湧いていました。中央を流れる滝川は、豊かな清流で、女衆(おんなしゅう)は川ぶちでお米をといだり、洗濯をしたりして、地域交流の場ともなっていました。

川の周辺には水車を利用した、米つき屋があって、にぎわったこともありました。

その後、水田は製紙会社に変わり、滝川は汚れてしまった時期もありましたが、今は魚釣りができるほどに回復しました。湧き水の量も昔ほどではないにしろ、市内では有数な量だと思います。

原田の人は水に恵まれて豊かな人が多かったためか、ゆったりしていておとなしいと言われます。

今でもその名残はあるかもしれません。

クローズアップ人

早朝じゃんけんで青少年の健全育成を進める

佐野繁利(さのしげとし)さん
宇東川3(46歳)

「おはよう、ジャンケンポン」。毎朝、原田小学校周辺では、子供たちの元気な声がこだまします。じゃんけんの相手をするのは佐野さん。子供たちからは「佐野のおじさん」と呼ばれています。

PTAやサッカー少年団の活動を通じて「青少年の健全育成は子供と交流することから」と考えた佐野さんは、昭和五十七年、一人で街頭に立ち、朝の声かけ運動を始めました。

その後、活動に共鳴した有志で「BUM21」(Building Up Mind 21世紀に向かって心を育てる)というグループを結成、現在はメンバーの加藤邦弘さんと鈴木敏昭さんの三人で街頭に立っています。

「子供のためになることは、みずから何でもやってみよう」というのが佐野さんの持論。原田地区の子供はあいさつができるようになったといわれ、努力が実を結んでいます。

二月には、静岡県積善会から表彰され、早朝じゃんけんにますます力が入ってきた佐野さんです。

あの人・この人・こんなこと

ダンスで健康

碇矢(いかりや)一郎さん(東滝川町)

三・四年前から健康のため、週に二・三回、原田公民館でダンスを習っている碇矢一郎さん(七十八歳)。受講生の中では最年長者で、テレビでおなじみ「いかりや長介」さんのお父さんです。

「ダンスはつま先を使うから、腰が曲がらず、ぼけないね。麦踏みじゃあダンスはできないよ。」とユーモアもたっぷり。

針灸マッサージ師に

四条桂子さん(原田町)

七年前、日本にいる母を訪ねて中国からやってきた四条桂子さん。この春、念願だった針灸マッサージ師の資格を三年間専門学校に通学し、取得しました。日本語の修得、結婚、二人の子供の出産、専門学校での勉強と来日以来の足跡は、語り尽くせぬものがありました。「夢のようで本当にうれしい」と笑顔はキラリ。

絵をかくときは別人

渡辺剛弘君(吉原中島町)

渡辺剛弘君(原田小学校六年)は世界的規模の絵画展「第十九回ユネスコジュニア展」で特賞に選ばれました。

幼いころから紙と鉛筆があればおとなしく、今も「絵をかくときは別人のよう」(お母さん)という集中力を発揮します。運動会やお祭りの絵などを月に二・三枚のペースでかいています。

△アートフラワーは細かな手作業です

△ハサミ使いも手なれた様子

△総合育精施設「くすの木学園」

ズラリと並んだみごとな作品

―第八回くすの木学園作品展示即売会―

△「この花びん、すてきねー」

△飾りつけに父兄もお手伝い

△間近にせまった作品展を前に作業に熱が入ります

△みごとなできばえに思わずニッコリ

△ボランティアとして高校生も活躍

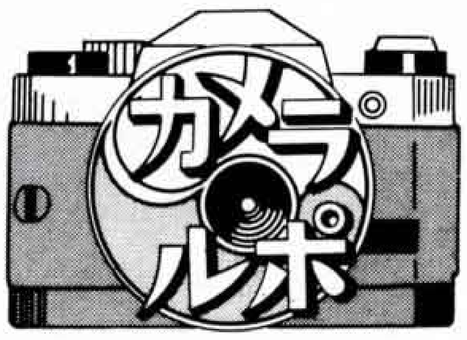

市立くすの木学園の「第八回作品展示売会」が三月二十日から二十四日まで、二ー吉原店で開かれました。

ことしで八回目を迎えた「展示即売会」は、年々、盛り上がりを見せ、開催を毎心待ちにしている市民年もいます。

会場では、日ごろ園生、職員たちが一となってつくり上げ色とりどりのアートラワー、一ヵ月近くけて、磨きあげた根子の花台、花びんやーヒーカップ、トイレットペーパーなど展示即売されました。また、作品を通し園生と市民の触れ合いもあちこちで見られてがコつかフた丸、ユ即ました。

すばらしい作品が並んでいます

市役所 51－0123

暮らしのたより

青少年センター利用生を募集

"ぶっつけよう若さ、自分に、仕事に"

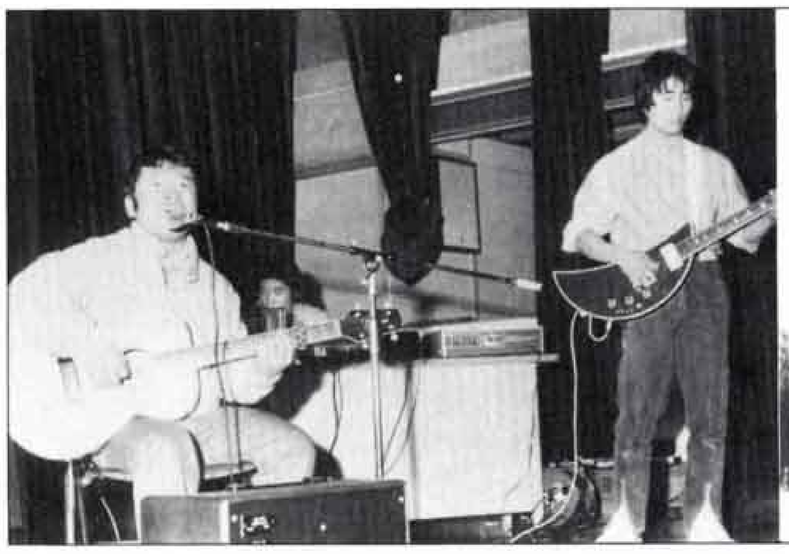

市立青少年センターは、市内に在住在勤する青少年が仲間との輪を広げながら、自分を磨き、若者らしく生きる自信を身につける場として、各種教養講座の開設とサークル活動などの援助を行っています。

あなたも、友達を誘って参加してみませんか。お待ちしています。

◇対象者　市内に在住在勤する青少年

◇募集期間　特になし（ただし、各講座とも定員になり次第締め切ります）

◇開講式　4月17日㈮　19:00～　青少年センター

◇受講期間　4月20日㈪～9月末日　19:00～21:00

◇申し込み、問い合わせ　青少年センターへ申込書とセンター登録申請書を提出。☎21－6129、21－5436

⊙現在活動しているサークルと活動日

卓球…㈪、よせなべ社中（演劇）…㈪、社交ダンス…（火・水・木）、パソコン…㈬、ミルク（ツーリング）…㈭、スクウェアダンス…㈮、百人一首…㈮

前期教養講座科目

科目	曜日	募集人員	教材費等	講師名
華道（小原流）	月	25人	2,600円	後藤静枝
料理		24	3,000	小野君江
茶道（抹茶）	火	10	1,000	湧田知津子
エアロビクス		30	1,000	鈴木奈緒美
男子バレーボール		20	1,000	未定
英会話		15	1,000	イザイルデ磯部
茶道（煎茶）	水	10	1,000	佐野幸子
空手道（和道流）		10	1,000	石川勝雄
華道（池坊）		25	2,600	佐藤行巳
料理	木	24	3,000	渡辺法子
中国語		15	1,000	内藤秀子
ペン習字		20	1,000	乾光雄
着物着つけ		30	1,000	半田綺子
パソコン	金	10	5,000（一括払い）	後藤・平田
手あみ		20	1,000	竹村周子

暮らしのコーナー

情報屋にはご注意を……

Aさんは、貯金の利息が下がってきたので、何とか財テクをしようと思っていました。

そこで、株で有利な利殖ができないかと考え、雑誌を買ってみました。

その中に、「有利な株の情報を無料で提供します。いますぐはがきを○○へ」という広告が目を引きました。

有利な情報が**無料**とあったのでAさんは、自分の持ち株を書いて送ったところ「さらに有利な情報を提供するので30万円払ってくれ」と言ってきました。

Aさんは、さっそく30万円を送金しましたが、なかなか情報を教えてくれないばかりか、業者の指示で株の売買をし、損をしてしまいました。

近ごろ、財テク・株ブームといわれますが、こうした情報屋には気をつけたいものです。業者の中には、情報の価格をつりあげたり、客の資金を勝手に使ってしまうものもあるようです。

暮らしに関する苦情や相談は生活安全課へ　☎51－0123　内線2241

相談ふじ
☎51－3741
ミナヨイ
子供のこと、きみのこと
話してみませんか？
気軽に電話してみてください
青少年相談所
所在地　永田町1丁目100

各種の催し物がいつでもわかる
ダイヤル市政案内
☎52－1111

暮らしのたより

市役所 51－0123

おしらせ

親と子の自然のつどい

野草観察と竹メシを食べてみませんか

と　き　4月26日(日)　8:45集合
ところ　市立丸火青少年の家
対　象　小学1～3年生の子と親30組
内　容　野草観察と竹飯、野草料理
会　費　1人300円
持ち物　運動のできる服装、雨具、軍手、筆記用具
申し込み、問い合わせ　4月21日(火)までに市立少年自然の家へ
☎35－1697

市民将棋大会

と　き　5月10日(日) 9:00～受付
ところ　吉原公民館
資　格　市内居住者及び在勤者
参加費　一般1,500円、小・中学生1,000円（昼食付）
申し込み　当日会場で受付
問い合わせ　吉原将棋クラブ
☎53－9094

国民年金保険料が月額7,400円に

国民年金保険料が4月から月額7,400円となりました。4月30日までに一年分まとめて前納すると保険料が割引かれ有利です。また、将来多くの年金を受給したい人は、月400円多く掛ける付加年金の制度がありますので、希望者は加入の手続をしてください。

なお、61年度分の保険料を納め忘れている人は、4月30日までに納めてください。

問い合わせ　国保年金課　内線2344

61年版

富士市の統計書を発行

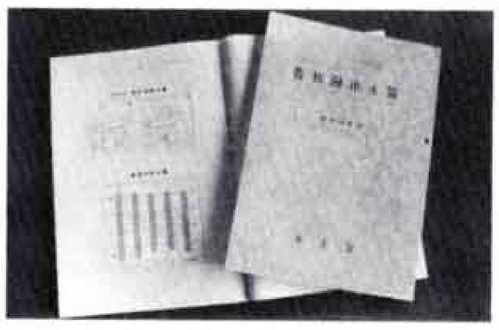

昭和61年版「富士市統計書」を有料でおわけしています。

市の人口、財政、産業経済、建設などあらゆる統計を載せてあります。購入希望の人は、市役所8階広報広聴課でお求めください。1冊1,000円です。

心の健康相談とお年寄りの心配ごと相談

富士保健所は、心の問題で悩んでいる人や老人性痴呆などお年寄りの問題で困っている家族の相談に応じます。

お気軽にご利用ください。

と　き　4月23日(木)、5月28日(木)
13:30～15:00
ところ　富士保健所別棟相談室
料　金　無　料
申し込み方法　電話で申し込んでください。
問い合わせ　富士保健所　☎65－2155

いっせい防疫

月　日	午　前	午　後
4月21日(火)	中村町 吉原上中町	田端町　中桁 上田端
4月22日(水)	伝法町1	伝法2・3 十兵衛北
4月23日(木)	蓼原町1～3	川原宿 塔の木　藤間
4月24日(金)	五味島 本市場4	本市場3～1
4月27日(月)	国　久 浅間町	中島新道町 本市場新田
4月28日(火)	柚木 松本	平垣八幡町 富士中島上 水戸島中 富士中島下
4月30日(木)	平垣町 平垣2・3	水戸島上 平垣北町
5月1日(金)	上横割 十兵衛南	下横割北 大昭和社宅 四丁川原南
5月6日(水)	銀座町 富士本町 富士町	上五貫島 下五貫島 千鳥町
5月7日(木)	森島 水戸島南町	水戸島下 前田
5月8日(金)	西宮島 自由ヶ丘	宮下 浜添
5月11日(月)	靖国 江川	助六 宮島新田 富士見ヶ丘
5月12日(火)	東宮島 川成島 下川成	柳島 柳島日東 大昭和社宅
5月13日(水)	湯沢平1・2 旭町	下横割南
5月14日(木)	四丁川原上 四丁川原下 東芝四丁川原	橋下
5月15日(金)	前田新田　鮫島 田子　小須　新浜	三四軒屋 中丸

市民れんらく版

☆**夫婦のためのマタニティスクール**　**と　き**　5月17日(日) 12:30～　**ところ**　沼津労政会館3階ホール　**講　師**　沼津市立病院産婦人科部長　前川岩夫氏　**内　容**　初産婦とその夫（または家族）を対象に、妊娠中の栄養やお産についての話　**募集人員**　先着150組　**申し込み、問い合わせ**　テレビ静岡企画推進部　☎0542－61－7011

☆緑のふるさと ― **南富士高原村の工芸展** ― **と　き**　4月20日(月)～25日(土)　**ところ**　市役所2階市民ギャラリー　**主　催**　南富士高原村　**問い合わせ**　大山八三郎　☎36－1854

☆**中国語学習会会員募集**　中国語が初めての人を対象に募集します。　**募集人員**　昼間入門クラス　15人　**と　き**　5月12日から6ヵ月、毎週火曜日　10:00～12:00　**ところ**　富士文化センター　**会　費**　月額3,000円　**申し込み、問い合わせ**　佐々木陽子　☎71－9223

暮らしよい　郷土を築く　この一票

静岡県議会議員選挙　投票日　4月12日(日)

富士市議会議員選挙　投票日　4月26日(日)

市役所 51－0123

暮らしのたより

ぼしゅう

手話講習会

とき 5月12日(火)～7月28日(火)
毎週火曜日計12回 18:30～20:30
ところ 富士公民館
定員 60人（先着順）
申し込み、問い合わせ 4月25日までに福祉課へ 内線2316、2317

富士銘菓の名前を募集

63年3月の新幹線新駅開業を控え、富士市を代表するお菓子を開発中です。

多角的視野から富士市を紹介するユニークな名前を募集します。

締め切り 4月30日(木) （消印有効）
賞金 特選5万円（1人）、入選1万円（5人）
発表 当選者に6月下旬はがきで
応募先、問い合わせ 参加加盟店にある応募票を応募箱に入れるか、はがきに菓子の名前、住所、氏名、男女別、年齢、電話番号を記入して、〒417 市内瓜島町82 富士商工会議所内土産品交流会事務局へ☎52－0995

水辺に潤いとふれあいを
4月は河川美化月間

花壇コンクールを開催

みどりと環境美化を推進する富士市民の会では、美しく住みよい町づくりのために、花壇コンクールを開催します。

◇**参加対象** 学校花壇・一般花壇（事業所の花壇も含む）
◇**申し込み方法** 市みどりの課にある参加申し込み表を提出してください。
◇**申し込み締め切り日** 4月20日(月)
◇**申し込み、問い合わせ**
みどりの課 内線2418

富士市の住宅ローン

市と労働金庫は、富士市勤労者住宅建設資金貸付制度の説明会及び申し込み受け付けを行います。

説明会 4月20日(月) 18:00～ 富士文化センター、4月21日(火) 18:00～ 吉原市民会館
申し込み受け付け 5月6日～8日 10:00～16:00 市役所2階ロビー
貸付限度額 300万円
年利 5.04%（5年・10年返済）
5.16%（15年・20年返済）
問い合わせ 商業労政課 内線2592

労働保険（労災保険 雇用保険）に加入を

労働者を一人でも使用する事業主は、労働保険に加入しなければならないことになっています。

労働保険は、労働者の業務上の負傷、疾病及び通勤災害や労働者が離職し、失業した場合の給付、あるいは事業主に対する各種助成金を支給するなど、労働者の福祉増進を図ることを目的とした国の強制保険です。

ことしの4月1日からは、未加入中に発生した労働災害に対し、国が保険給付した場合、さかのぼって事業主から保険料を徴収し、またその給付に要した費用も事業主から全額徴収する制度が法律で定められています。まだ保険加入をされていない事業主は至急加入してください。

詳しいことは県労働部保険課☎0542－21－2843、または静岡労働基準局労災補償課へ☎0542－54－6311。

子供の飛び出し事故に注意を！

4月の休日当直医

休日及び平日夜間の当直医は、急病患者のために定めたものです。

急病のときだけご利用ください。

なお、今月から日曜日のみ眼科医が加わります。

内科 小児科 救急医療センター 51－0099 伝法

◇**4月5日（日）**

外科	藤井整形	61－7811	松岡
〃	秋山外科	34－0075	富士岡
産婦人科	鈴木産婦人科	52－1712	今泉1
眼科	安藤眼科医院	〈0544〉26－8833	富士宮
柔道整復	清接骨院	71－3177	入山瀬

◇**4月12日（日）**

外科	山崎医院	71－3315	厚原
〃	米山病院	52－3060	吉原4
産婦人科	長谷川産婦人科	53－7575	吉原5
眼科	小森眼科医院	52－1526	緑町
柔道整復	朝岡接骨院	52－2876	今泉1

◇**4月19日（日）**

外科	川村病院	61－4050	中島
〃	芦川病院	52－2480	中央2
産婦人科	池田産婦人科	21－2228	石坂
眼科	石川眼科医院	〈0544〉26－2343	富士宮
柔道整復	堀田接骨院	21－7505	広見本

◇**4月26日（日）**

外科	神谷外科	61－5900	川成島
〃	渡辺病院	51－3751	錦町
産婦人科	米山病院	52－3060	吉原4
眼科	つるが眼科医院	63－1090	水戸島
柔道整復	駅南望月接骨院	61－3405	上横割

◇**4月29日（水）**

外科	戸田医院	63－5213	横割1
〃	快明堂医院	51－0301	中央町
産婦人科	窪田産婦人科	61－3100	平垣
柔道整復	――	――	―

※歯科は歯科医師会館☎53－5555で行います。

平日夜間及び休日当直医の問い合わせは☎51－9999

市役所 51－0123

暮らしのたより

スポーツ

スポーツ教室

◇軽スポーツ教室

と　き　5月12日～7月14日　毎週火曜日計10回　10:00～11:30

ところ　勤労者体育センター

対象者　一般男女50人

◇リズム体操教室

と　き　5月14日～7月16日　毎週木曜日計10回　10:00～11:30

ところ　市立体育館

対象者　一般女子80人

◇高齢者健康体操教室

と　き　①5月8日～7月10日　毎週金曜日計10回 10:00～11:00　②5月11日～7月13日　毎週月曜日計10回 10:00～11:00

ところ　①市立体育館　②鷹岡公民館

対象者　60歳以上の健康な人

定　員　①100人　②70人

⊙申し込み　5月1日㈮に参加料800円を持参し、直接文化体育課へ。電話申し込みは不可。高齢者健康体操教室の受付は、①が9:00～9:30、②が鷹岡公民館で9:00～9:30です。

⊙問い合わせ　文化体育課　内線2723

振興公社のスポーツ教室

◇エアロビクス体操教室

と　き　5月12日～7月14日　毎週火曜日計10回　10:00～11:30

ところ　市立体育館

対象定員　一般女子　50人(先着順)

受講料　3,000円（保険料を含む）

申し込み、問い合わせ　4月21日㈫～25日㈯までに受講料を添えて、富士市施設利用振興公社へ

◇3B体操教室

と　き　5月26日～8月4日　毎週火曜日（7月21日は除く）計10回　19:00～20:30

ところ　市立体育館

対象・定員　一般女子　50人(先着順)

受講料　3,000円（保険料を含む）

持ち物　縄跳びのひも

申し込み、問い合わせ　5月12日㈫～20日㈬までに受講料を添えて、富士市施設利用振興公社へ

◇弓道教室

と　き　5月12日～7月17日　毎週火・金曜日計20回　10:00～12:00

ところ　総合運動公園弓道場

対　象　一般男女

定　員　15人（先着順）

受講料　5,000円（保険料を含む）

申し込み、問い合わせ　4月21日㈫～25日㈯までに受講料を添えて、富士市施設利用振興公社へ

勤労者体育センター　☎35－0672

吉原市民会館　☎52－0740

富士文化センター　☎61－6262

バドミントン教室

と　き　5月16日～9月26日　毎週土曜日計19回　19:00～21:00

ところ　市立体育館

対　象　一般男女40人

受講料　3,000円(シャトル代保険料ほか)

申し込み、問い合わせ　往復はがきに住所、氏名、年齢、性別、職業、電話番号を記入して、5月2日までに〒417 市内大渕95－33　笠井好美方　市バドミントン協会へ☎36－0596

剣道教室

と　き　5月8日～7月31日　毎週火・木曜日計24回　19:00～20:00

ところ　吉原柔剣道場

対　象　一般男女20人

受講料　無料

締め切り　4月30日㈭

申し込み、問い合わせ　市内西比奈町3－836 鈴木善比幸方　市剣道連盟へ☎34－0686　※小学生で剣道を習いたい人の相談も応じます。

弓道教室

と　き　6月2日～9月25日　毎週火・金曜日　計33回　19:00～21:00

ところ　市立体育館弓道場

対　象　中学生以上65歳以下の男女

定　員　30人

受講料　1,000円

申し込み、問い合わせ　はがきに住所、氏名、年齢、性別、生年月日、電話番号を記入し、5月20日までに〒417 市内一色257－8　徳武計助方　市弓道協会へ　☎21－6025

民話テレホンサービス
昔話を電話でどうぞ
☎53－1111

園芸コーナー

サボテンの移植

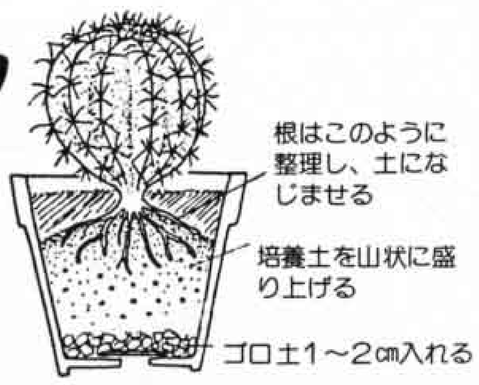

桜の開花期を迎えると、サボテンの植えかえの好期になります。あらかじめ、1週間ぐらい前から水を切って移植に備えます。

《植えかえの方法》

健全なものは根が鉢いっぱいに広がり、容易に抜けないのが普通です。鉢の縁をたたくようにすると、抜きやすくなります。根についた土はていねいに落とし、長すぎる根や細かい根は、はさみで切りつめて整理します。

2・3日、日陰に置いて根の切り口を乾かしてから植えつけます。

《培養土の配合》

用土は、泥気がなく、通気性と排水がよく、そして適度の保水性のあるものが適しています。

そのためには、いろいろな材料を混合することでそれぞれの欠点が補われ、好結果につながります。

良い配合例としては、川砂4・赤玉土2・くん炭（もみ殻を焼いたもの）1・腐葉土またはピート2・ボレー粉（または卵の殻を砕いたもの）少量を混ぜ合せたものなどがすすめられます。

用土は、植えつけ時に幾分湿り気を与えて、よく撹拌（かくはん）しておきます。

《移植後の管理》

移植後は、暖かいところへ置き、直射日光を避けるためちり紙などを1週間ぐらいかけておきます。

この間、水やりの必要はありません。最初の水やりは、細かなじょうろで軽く与え、土が沈まないようにします。水の量は徐々にふやしていきます。

ニィハオ 你好 ④

嘉興市（かこう）

▶小学校の授業風景

厳しい大学入試

中国では子供の教育について両親とも熱心です。夫婦は子供の教育について責任を自覚しており、日本で言う「教育ママ」は存在しません。

教育制度は日本同様6・3・3・4制をとっていますが、私立大学がないことから大学入学の門は狭く、大学受験は日本より厳しい面があります。ですから、塾のようなものに通ったり、家庭教師につく子供もいます。

新学期は9月から始まるので、大学入試は年1回6月に行われます。

失敗した子供は、ほとんど就職しますが、中には浪人したり働きながら翌年再挑戦する子供もいます。

学生の長期休暇は、7・8月に40日間ぐらいの夏休みと旧正月に20日間ぐらいの冬休みがあります。

（内容は嘉興市のある浙江省から静岡県へ派遣されていた浙江省人民政府外事辦公室の虞希華（ぐきか）さんから取材したものです。）

ふるさとの昔話

増川の黒仏（くろほとけ）さん

増川三丁目の円照寺に「黒仏」と呼ばれる仏像があります。これは、高さが九十センチメートルぐらいで、ヒノキの一刀彫りでつくられ、お寺の初代ご本尊でした。今回はこの「黒仏さん」に伝わるお話です。

▶黒仏さん

落馬させる仏さま

昔、増川・江尾の一帯は浮島沼が広がり、根方街道は北の山すそを周るようにありました。当時、根方街道は重要な道で、旅人も多く往来しました。

いつのころか、馬に乗った旅人が円照寺の前を通るとき、寺のご本尊の方を向いて礼をしないと、必ず落馬すると言われるようになりました。

馬に乗った旅人は、必ず礼をして通りましたが、ある日、「そんなばかなことがあるか」という旅人が礼をせずに通りました。すると、やはり落馬してしまいました。

仏像を北向きに

なぜ落馬するのか理由がわかりませんでしたが、あるとき、住職が道路の方を向いていたご本尊の仏像を、反対の北向きにしてみました。

すると、その日から落馬する旅人がなくなったということです。

信心深かった地域の人

円照寺の住職日比光生（ひびみつお）さん（六十歳）は「お寺を改築するまで、黒仏さんを北向きに安置しておく場所が本当にありました。今は南を向いています。この仏像の特徴は、自然に黒くなり目を閉じている点かな。詳しいことはわかりませんが、仏師の作ではないようで、昔、この地域の人がいかに信心深かったかがわかります。」と語ってくれました。

「黒仏さんは本当に北を向いていたんですよ」と日比さん

地名の由来

神戸（ごうと）

（神戸地区）

神戸はカンベとも読んで、神社に附属する農民という意味ですから、今宮村と同様に、古くから今宮、浅間神社の社領村でした。

天文十六年（一五四七）、東泉院が今川義元の命令で五社別当になったことから、今宮村と同様に寺領村となってその支配を受けてきました。一説では、この村の付近は富士郡の郡衛があったところだと言われています。

こちら編集室

「春眠暁を覚えず」とはどういうことかと中学三年生に聞いたら、「受験勉強から解放されて眠りたいだけ眠ること」だと答えた子がいたとか。笑えない話ですね。

暑からず、寒からず、ほんわかした春は快い眠気をさそいます。でも、運転中の〝春眠〟だけは、くれぐれも気をつけて。

発行・富士市役所　富士市永田町1丁目100番地　☎51－0123　人口　218,864人　男　108,595人　女　110,269人
編集・総務部広報広聴課　世帯数　62,403世帯　（3月1日現在）