広報ふじ

62.3.20
No.453

主な内容

富士市域自然調査報告…2・3
成人学校生募集……4・5
カメラルポ……6・7
暮らしのたより……8～11
富士の今と昔……12

市民憲章のモニュメント完成

このモニュメントは、市内城山の金属造形家鳥居厚夫さんの作品で、石と鉄の立方体を組み合わせた本体に市民憲章の条文をあらわした人物を配置してあります。

▲天間から見た富士山のふったて雲
▼桑崎浅間神社のシイ・タブノキ林

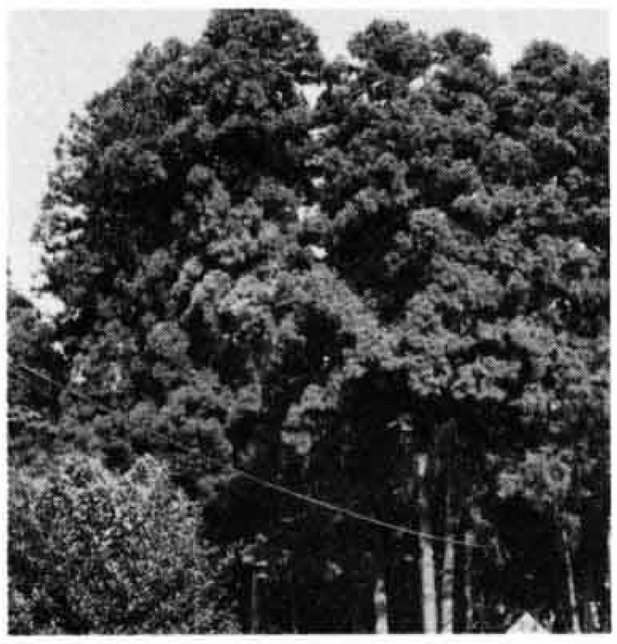

富士川河口は鳥たちの楽園

富士市域の自然ってどんなかな！

自然調査研究会に委託して十年がかりで調査

人間が生きていくための基盤である自然……この自然がいま地球上から少しずつなくなっているといわれています。

市は、富士市域自然調査研究会に委託して、この自然が富士市域ではどうなっているのかを十年がかりで調査してきました。

調査によると、富士市は、富士山、愛鷹山と自然に恵まれているとはいえ、住宅地域周辺はごく小さな範囲でしか自然が残っていない、と報告されています。

私たちは、残された貴重な自然を保護し、次代に引き継いでいかなければなりません。

四部門別に詳しく調査

調査は、地質・地形、気象、植物、動物の四部門に分けて詳しく行われました。

地質・地形部門は、富士愛鷹両火山の基盤を中心に地質・地形や富士市域全体の地形、そして富士市及びその周辺地域のローム層についても調査しました。中でも愛鷹火山については詳細なルートマップもつくりました。

気象は十年間の気温、降水量、風などを観測し、まとめました。

植物は種子植物、シダ類、水生植物及び帰化植物などの植生調査をしました。

動物についても鳥類、哺乳類を中心に七分類の調査をしましたが、今回はそれぞれ詳しく調査した中から、気象、植物、鳥類に的をしぼって概要を掲載します。

気候

富士市域は冬暖かく　夏涼しい

富士市域の気候は、夏は高温多湿の南東風が太平洋側から吹き、冬は寒冷で乾燥した北西風が吹く日が続きます。

市域の最寒月は一月です。(丸火は二月)

日本海側の富山、金沢などの月平均気温の平年値と比べると、標高五〇〇メートルの丸火でさえ一度C以上も高い。それに対し八月はやや高いか、ほぼ同じぐらいの気温です。富士市域は、冬暖かく夏涼しいといえます。

特に著しいのが丸火で、標高のほぼ等しい飯田市、高山市などと平年値で比べると一月では三度Cから六度Cも高く、八月では逆に一度Cから二度C低くなっています。

雨量は年によって大差がありますが、年間の総降水量の平均値は二〇〇〇ミリから二一〇〇ミリで、全国的にみて多いほうです。

富士山・愛鷹山の両山麓の多い富士市域は、一般に標高が増すにつれ降水量もふえる傾向にあります。それが集中的になった場合、家屋の浸水、川のはんらんによる田畑の被害などが発生しています。

その顕著な例が一九七四年七月の七夕豪雨や一九七六年八月の集中豪雨でした。

▲盛り上がった笠雲

▲アシタカツツジ

▲浮島ヶ原のダイサギ

植物

今回の調査で確認した種子植物は、約一五〇〇種でした。これに他の文献に記載されている種類を加えると、一八〇〇種を超えるものと推定されます。静岡県の種子植物数は約三六〇〇種ですから、その二分の一が富士市に分布していることになります。

海岸・低湿地から愛鷹山・富士山までを持つ富士市は、植物相も豊かであるといえます。

照葉樹林

低地は工場、市街地であるため照葉樹林は失われ、岩松にある水神社にその面影を残しています。

ここは、タブノキ、スダジイの照葉樹に混じってハリギリ、イヌシデなどの夏緑広葉樹もあります。

低木層にはアラカシ、ヒサカキ、ヤブツバキが生育しています。

そのほか、桑崎、今宮の浅間神社、鵜無ヶ渕神明宮、実相寺、永源寺の裏山などに、小規模ながら良好な照葉樹林が残っています。

スダジイ二次林は、丘陵地の排水のよい斜面や沢沿いの斜面に残っていて、岩本山の南西面と愛鷹山の須津川に見られます。

亜高山性針葉樹林と高山帯

富士山の亜高山性針葉樹林帯は、標高約一八〇〇メートル以上です。トウヒ、コメツガなどの常緑針葉樹に、落葉針葉樹カラマツが混生し、さらに夏緑広葉樹のダケカンバ、ナナカマドが入っています。

二五〇〇メートル以上の高山帯は、いわゆる火山荒原の不安定な砂れき地にオンタデなどが島状に群落をつくり、続いてイワスゲ、コタヌキラン、フジハタザオなどが生育しています。さらに安定した所ではカラマツ、ダケカンバなどの風衝性の低木が見られます。

しかし、富士山は、他の高山に比べて高山植物が少ないことがわかりました。

めずらしい植物

富士市域の分布上まれな植物、絶滅のおそれのある植物を挙げるとかなりの種類になります。

特にラン科植物はハコネランを初め、フジチドリ、キソエビネ、ウチョウランなど、一般に産量が少なく、開発や近年の野草ブームもあって絶滅のおそれが高いので厳重な保護対策が必要です。

特に保護したい植物群落

- 浮島ヶ原の湿原植物
- 照葉樹の自然林として市街地近くに残されている社寺林
- 大渕のアシタカツツジ群落
- 岩本山のアキザキヤツシロラン群生地
- 岩本山のモチツツジ群落
- 鷹岡のカタクリ群生地
- 須津川の照葉樹の二次林
- 市街地近くにある農用二次林
- 自然度も高い丸火自然公園のクリ、コナラ二次林
- 愛鷹山の自然植生
- 天照教社東側のミズナラ林
- 富士山の自然植生

鳥類

富士川河口にはたくさんの鳥が

調査地域は、富士山、丸火自然公園、愛鷹山南麓、富士川河口及び浮島ヶ原の五地域で行いました。

(一)富士山地域

この地域全体において水のある場所がほとんどなく、鳥相は乏しい。その中で宝永第二火口には、アマツバメやハリオアマツバメがいます。また宝永第一火口の上部左壁にイワツバメの集団が確認されました。これは日本一高い所の集団と思われます。

(二)丸火自然公園地域

ここでは、高山に住む鳥や冬鳥がよく見かけられる中で、マヒワの群、アトリ、旅鳥のノゴマなどの珍鳥も見られました。

夏鳥で以前は南麓全域でよく見れたサンコウチョウが、近年は、毎年確実に見れるのは丸火自然公園のみになりました。

(三)愛鷹山南麓地域

愛鷹山南麓についても、須津川流域の調査のみに終わってしまいましたが、そこで観察した野鳥は、十九科三六種で、トビ、ヤマドリ、キジ、キセキレイ、ウグイス、メジロなどでした。

(四)富士川河口地域

富士川河口で観測した野鳥は、三四科一六六種でした。一九八四年の状況を生態別と種類別に区分すると、最も多いのが冬鳥で五六種、次が旅鳥で四七種でした。

冬鳥五〇〇〇羽のうち、ガン、カモ科種類でカルガモが最も多く、二〇二〇羽、次がコガモの一三九一羽でした。

旅鳥四七種のうち、三〇種類をシギ、チドリ科で占めています。

ここの特徴は、河口と海が接する地点に河口をふさぐ形に砂れきの堤防が横に長く伸びて、海から寄せる波が河口に入らず、内側に広い静かな水面ができています。

水面には、ウミウ・カモ・カモメ類が羽を休めたりえさをとったりしています。また中州には雑草が茂り・カワラヒワ・スズメ・ホオジロのえさ場にもなり、これを捕食するチュウヒ、ハヤブサも姿を見せます。

(五)浮島ヶ原地域

観察した野鳥は三二科、一一六種でした。葦の原が次第に消えて田畑に変わるとオオヨシキリ、コヨシキリなどは他に移り冬から春までコミミズク、ノスリなどのタカの仲間が見られました。また九月から十一月上旬の狩猟解禁前は、田にタシギ、コガモ、カルガモなどが見られますが、狩猟解禁と同時に翌年春まで水鳥の姿は見ることはできない地域です。

科目	学習内容	開設期間	時間	曜日	定員	会場	講師	公民館名
型染	講義・基礎実習・自由作品作り	5月～10月	13:00～15:00	第1・3木	30	富士公民館	塩沢敏子	富士
華道	生花の基礎から応用型	5月～10月	19:00～21:00	金	20	原田公民館	後藤静江	原田
	小原流、基本型・応用型	〃	〃	木	20	広見公民館	古郡博子	広見
	基本型か応用型	〃	〃	火	30	富士南公民館	木内浩代	富士南
	〃	〃	〃	水	30	田子浦公民館	〃	田子浦
茶道	お席入りからお手前まで	5月～3月	19:00～21:00	第2・4水	20	東公民館	涌田知津子	東
盆栽	種類・鑑賞・培養法・管理	5月～10月	19:00～21:00	火	20	須津公民館	鈴木義則	須津
陶芸	土練りから基礎技術の習得	5月～10月	18:30～20:30	第1・3火	30	博物館工芸室	鈴木道雄	富士見台
	〃	〃	〃	水	20	入山瀬入山窯	江崎敏夫	鷹岡
	〃	〃	〃	金	20	博物館工芸室	〃	広見
	〃	〃	10:00～12:00	第2・4木金	30	〃	鈴木道雄	田子浦
民謡	民謡一般	5月～3月	19:00～21:00	第1・3水	20	東公民館	竹内幸子	東
弓道	基本からの学習	4月～11月	13:30～15:30	土	20	入山瀬浅間神社	吉野馨	鷹岡
大正琴	初歩から始める人のために	5月～3月	19:00～21:00	第2・4水	20	広見公民館	鈴木琴弘里	広見
フラワーデザイン	基礎から応用	5月～3月	9:30～11:30	第1・3火	20	富士南公民館	村上好子	富士南
カメラ入門	カメラ撮りの初歩から	5月～10月	19:00～21:00	木	20	吉永公民館	鈴木芳雄	吉永
フレッシュトリム	トリム・インディアカ等	5月～10月	19:00～21:00	水	30	〃	稲葉敬子	〃
ミセストリム	軽体操で身心のバランスを	5月～2月	9:45～11:45	火	50	鷹岡公民館	田村由起子	鷹岡
ジャズダンス	リズムに乗って健康づくり	5月～10月	10:00～12:00	水	30	富士南公民館	鈴木幾代	富士南
エアロビクスダンス	基本的ダンス・ステップ	5月～10月	13:00～15:00	水	30	吉永公民館	渡辺尚美	吉永
	〃	〃	9:30～11:30	水	30	今泉公民館	〃	今泉
	楽しみながら身体を動かす	〃	〃	木	30	大渕公民館	新井恵美子	大渕
サンフレッシュ健康体操	だれでもできる健康体操	5月～10月	9:30～11:30	月	25	伝法公民館	〃	伝法
太極拳	基本型入門	5月～10月	18:30～20:30	土	30	吉原公民館	小林清明	吉原
	〃	〃	19:00～21:00	月	30	神戸公民館	渡辺克敬	神戸
軟気功	太極拳に似た健康体操	5月～10月	19:00～21:00	火	20	駅南公民館	秋山寿子	駅南
ヨガ	基本型入門	5月～10月	19:00～21:00	水	30	富士見台公民館	小穴洪子	富士見台
3B体操	ボールを使っての体操	5月～10月	19:00～21:00	金	25	市農協柏原支所	鈴木貴子	元吉原
軽スポーツ	トリム・健康体操	5月～10月	19:00～21:00	火	30	元吉原公民館	稲葉敬子	〃
	〃	〃	〃	第2・4木	30	吉永二小体育館	〃	吉永
社交ダンス	ダンスの基本ステップ	5月～11月	19:00～21:00	第1・2・3金	30	〃	未定	〃
	〃 (夫婦対象)	5月～10月	18:30～20:30	木	夫婦15組	天間公民館	勝亦武春	天間
レザークラフト	革工芸の初歩から	5月～10月	18:30～20:30	水	30	吉原公民館	和多山慶子	吉原
料理	手軽にできる料理作り	5月～10月	18:30～20:30	金	25	原田公民館	小野君江	原田
	〃	5月～3月	10:00～12:00	第2・4水	25	元吉原公民館	紺野祐子	元吉原
	旬の季節料理作り	5月～10月	18:30～20:30	金	30	吉原公民館	渡辺法子	吉原
	家庭料理と簡単なお菓子作り	5月～3月	10:00～12:00	第1・3 金	30	神戸公民館	浜田芳江	神戸
	家庭料理〝おふくろの味〟A	5月～10月	〃	第1.3 火	24	富士見台公民館	斉藤和子	富士見台
	〃 B	〃	〃	第2・4 火	24	〃	〃	〃
	手軽にできる健康料理	4月～3月	9:30～11:30	第1・3 金	20	鷹岡公民館	紺野祐子	鷹岡
	家庭料理の楽しみ方、作り方	5月～3月	〃	水	20	大渕公民館	浜田芳江	大渕
	〃	5月～12月	10:00～12:00	第1・2・3火	30	岩松公民館	吉沢恵美子	岩松
お菓子	楽しくなるお菓子作り	5月～3月	9:30～11:30	第2・4金	30	吉永公民館	浜田芳江	吉永
英語	初級　中学1年生程度	5月～10月	9:30～11:30	水	30	富士公民館	小島次龍	富士
	中級　中学2年生程度	〃	〃	火	30	〃	〃	〃
	上級　中学3年生程度	〃	〃	木	30	〃	〃	〃
中国語	基礎からの学習	5月～10月	19:00～21:00	火	30	伝法公民館	周漢生	伝法
	〃	〃	〃	金	30	丘公民館	鈴木寿久	丘
	〃	〃	〃	火	40	田子浦公民館	市川博文	田子浦
	日常会話の初歩・中級	〃	18:30～20:30	月	50	吉原公民館	佐藤智	吉原
婦人バレーボール	基本から試合まで	5月～12月	19:00～21:00	土	30	須津公民館	保科博邦	須津

1、富士山のように　高く　教養を深め　視野のひろい市民となります

成人学校生を募集　いっしょに学びませんか

市教育委員会は、昭和62年度の成人学校を開校します。

◇**申し込み受付日**
4月14日(火)、15日(水)の2日間　9:00～19:00

◇**申し込み先**　主催の各公民館

◇**入学金**　1人1,500円

◇**その他**　1人1科目を原則とします。教材費等はすべて自己負担です。電話での申し込みは受け付けません。

◇**問い合わせ先**
市教育委員会社会教育課☎51－0123　内線2716
または、各公民館へ

科目	学習内容	開設期間	時間	曜日	定員	会場	講師	公民館名
書道	書道の初歩から応用まで	5月～10月	18:30～20:30	火	30	吉原公民館	鈴木金子	吉原
	楷書、草書、行書	〃	19:00～21:00	水	30	富士見台公民館	渡辺一	富士見台
	漢字、かな文字の基本	〃	18:30～20:30	火	20	天間公民館	吉野真風	天間
	小筆書の基本	〃	19:00～21:00	月	40	田子浦公民館	森田美孔	田子浦
	初歩からの指導	〃	18:30～20:30	水	20	鷹岡公民館	渡辺辰三	鷹岡
ペン習字	基本からはがき文まで	5月～3月	19:00～21:00	第1・3金	20	東公民館	山嶋和子	東
	基本から応用	5月～9月	〃	水	30	岩松公民館	遠藤圭介	岩松
墨絵	初歩から(禅画・俳画)の学習	5月～10月	19:00～21:00	火	30	吉永公民館	村松和	吉永
	〃	〃	18:30～20:30	水	20	天間公民館	〃	天間
日本画	基礎からの学習	5月～10月	19:00～21:00	火	20	伝法公民館	菊池柾寿	伝法
	〃	〃	〃	木	20	広見公民館	〃	広見
洋画	デッサンから作品	5月～10月	18:30～20:30	火	30	富士公民館	石田善彦	富士
	基礎・写生・デッサン	〃	〃	水	30	吉原公民館	池田信一	吉原
七宝焼	簡単なアクセサリー作り	5月～2月	13:00～15:00	第1.3水	20	吉永公民館	日影悠久子	吉永
	講義・基礎実習・自由作品作り	5月～10月	〃	第2・4金	30	富士公民館	前島晃江	富士
押絵	人形・花作りの初歩から	5月～10月	10:00～12:00	火	30	吉原公民館	橋本小夜子	吉原
	〃	〃	〃	金	20	富士南公民館	稲葉美代子	富士南
和紙ちぎり絵	手すき和紙を使った作品作り	5月～10月	19:00～21:00	金	30	富士見台公民館	大竹伊豆子	富士見台
和紙人形	シオリ作りから人形作りまで	5月～10月	19:00～21:00	火	20	大渕公民館	田中数枝	大渕
袋物工芸	手軽にできるバックほか	5月～3月	10:00～12:00	第1・3月	30	元吉原公民館	牧野チヤ子	元吉原
	袋物・バック等の制作	〃	9:30～11:30	第2・4水	20	鷹岡公民館	〃	鷹岡
	〃	5月～11月	〃	第1・2・3金	30	大渕公民館	〃	大渕
	余り布・紙を使った作品作り	5月～3月	10:00～12:00	第1・3金	20	駅南公民館	〃	駅南
籐手芸	初歩から室内インテリア作り	5月～10月	9:30～11:30	木	20	鷹岡公民館	田沢弘代	鷹岡
	〃	〃	10:00～12:00	水	30	丘公民館	〃	丘
リフォーム洋裁	古着の再製	5月～10月	9:30～11:30	水	30	原田公民館	鈴木愛子	原田
	初歩のリフォーム	〃	10:00～12:00	月	30	今泉公民館	〃	今泉
	リフォームの簡易洋裁	〃	〃	金	30	富士見台公民館	〃	富士見台
手編み	基礎編みから作品作りまで	5月～10月	9:30～11:30	月	30	原田公民館	仁藤道子	原田
	〃	〃	10:00～12:00	火	20	今泉公民館	鈴木静	今泉
	〃	〃	9:30～11:30	水	20	天間公民館	市川登志子	天間
	〃	5月～3月	10:00～12:00	第1・2水	30	岩松公民館	片山珠江	岩松
手芸	初歩から作品作りまで	5月～10月	19:00～21:00	月	40	須津公民館	平柳愛子	須津
	〃	5月～3月	〃	第1・3水	25	鈴川4公会堂	飯田てる子	元吉原
	和紙を使ったアクセサリー	〃	10:00～12:00	水	20	神戸公民館	大竹伊豆子	神戸
	七宝焼、染物、ちぎり絵等	〃	〃	第2・4水	30	駅南公民館	飯田てる子	駅南
着物着付	初歩から基本技術の習得	5月～10月	19:00～21:00	水	20	須津公民館	渡辺明子	須津
	各種帯の結び方	〃	〃	金	20	今泉公民館	山田みさ子	今泉
	基本技術の習得、帯の結び方	9月～12月	〃	木	20	神戸公民館	稲垣美佐子	神戸
	〃	5月～11月	〃	金	20	大渕公民館	〃	大渕
	初歩からの着付、帯の結び方	5月～12月	10:00～12:00	木	20	富士南公民館	星野貴代美	富士南
	お正月・入学式は着物で	10月～2月	19:00～21:00	金	30	田子浦公民館	〃	田子浦

とんがり帽子に時計台

市立岩松幼稚園の新園舎完成

三月五日、老朽化のため全面改築していた市立岩松幼稚園の園舎が完成し、落成式が行われました。

新しい園舎は鉄筋コンクリート二階建て、延べ千四百平方㍍。とんがり帽子に時計台がつき、正面の壁には「すてきな世界」と名づけた彫金が取りつけられてあります。また、内装には木材を多く使い、窓枠には面格子を使うなどユニークな夢のあるデザインとなっています。

この日は、園児と父母、市長など関係者百五十人で完成を祝いました。

△門の近くには市民の木「くすの木」が植えてあります

▽「岩松幼稚園の歌」を歌う園児

▽風船を上げて新園舎の完成を祝いました

1、富士山のように　強く　正しく　きまりを守り　平和で安全な社会をつくります

みんなの参加できる工芸・美術展

富士市工芸協会主催の「みんなが参加できる工芸・美術展」が、三月五日から九日まで富士駅前パピーで開かれました。

気軽に発表できる場をと、三年前から始められたもので、会場には染織や七宝焼、陶芸、富士の型染、レザー・クラフトなどの作品百六十八点が展示されました。

また、訪れた人は自分の気に入った作品を紙に書いて投票しました。

歴史民俗資料館に竪穴住居が完成

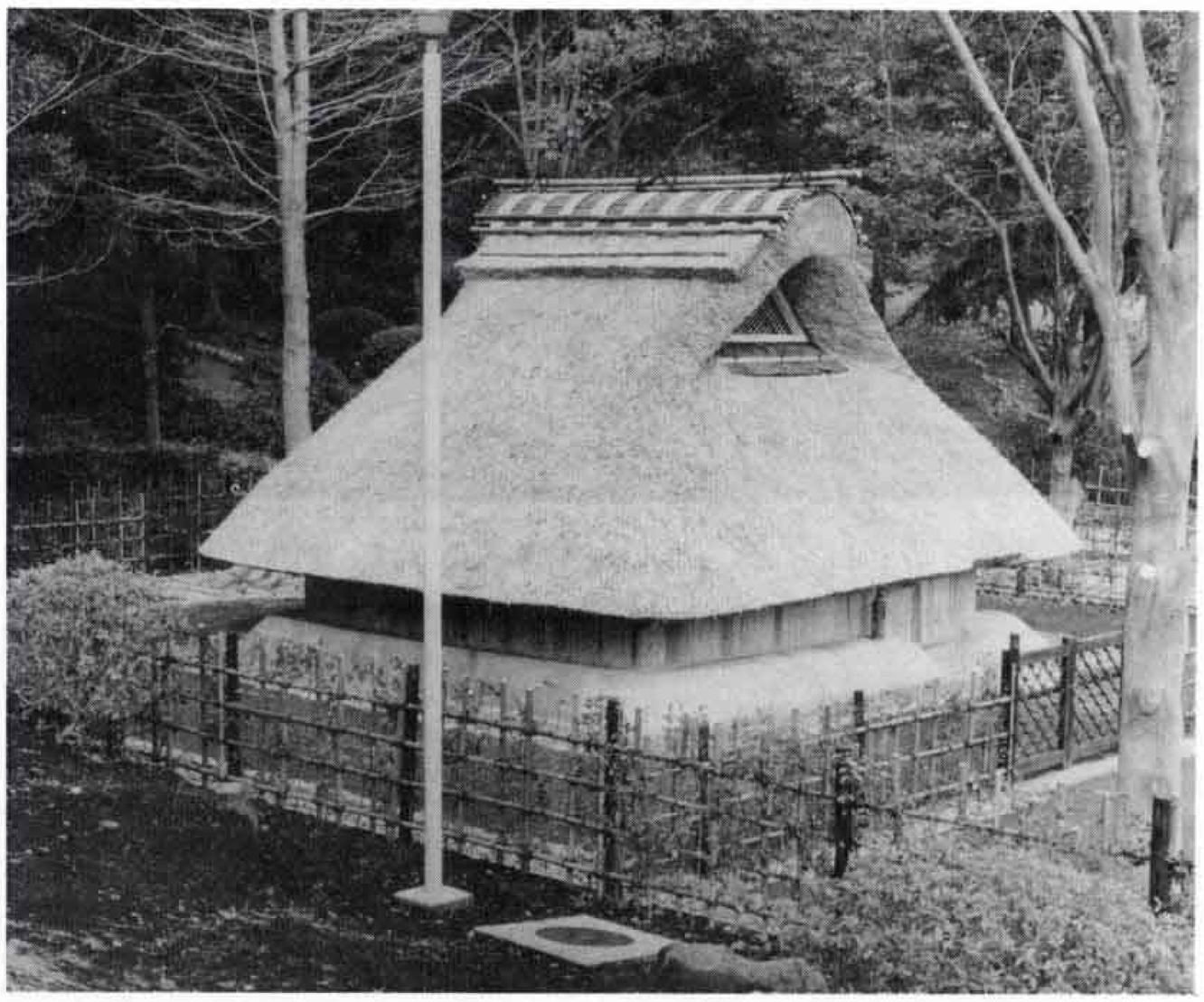

市内広見の歴史民俗資料館には、これまで樋代官長屋門、原泉舎、旧松永家住宅、横沢古墳、眺峰館、東平遺跡高床倉庫が建てられていますが、このほど東平遺跡竪穴住居が復原されました。これは、東平遺跡の発掘調査で確認した住居の記録、近年の考古学の成果と建築史学をもとに復原したもので、奈良時代から平安時代初頭期（八～九世紀）の人々の暮らしを知る上で考古学的に大変貴重な住居址です。なお、博物館では四月六日、工芸室と常設展示替え、竪穴住居の竣工式を行います。

庁舎前にすてきな歩道橋

市役所に来る人が安心して横断できるようにと、工事を進めていた市庁舎前の横断歩道橋が完成し、三月二十一日に「渡り初め式」を行います。

横断歩道橋は、道路の南側と庁舎の二階を結び、市民ホールへ直接はいることができ、歩く所は滑りどめをしたタイル張りにするなど工夫がされています。

市役所に来るときは、どうぞご利用ください。

市役所 51－0123

暮らしのたより

おしらせ

暮らしよい　郷土を築く　この一票

静岡県議会議員選挙　投票日４月12日(日)
富士市議会議員選挙　投票日４月26日(日)

投票・開票の状況速報はダイヤル市政案内☎52－1111でお知らせします。

危険物取扱者試験

◇**と　き**　６月14日(日)　9:30集合
◇**試験の種類**
(1)乙種第４類危険物取扱者試験
(2)丙種危険物取扱者試験
◇**試験会場**　県立富士高等学校
◇**受験資格**　乙種第４類危険物取扱者試験…ア、製造所、貯蔵所などで６ヵ月以上第４類危険物取り扱いの実務経験を有する者。イ、他の類の乙種危険物取扱者免状の交付を受けている者。丙種危険物取扱者試験…受験資格の制限はありません。
◇**願書受付**　４月10日(金)～20日(月)の間に市消防本部予防課危険物係へ。
◇**問い合わせ先**　市消防本部予防課危険物係　☎51－0123　内線3213

不動産に関する無料相談

◇**と　き**　４月８日(水)　10:00～16:00
◇**ところ**　市庁舎２階市民ギャラリー
◇**内　容**　鑑定評価、価格相談、売買、交換、借地、借家、相続などの相談。
◇**問い合わせ先**　日本不動産鑑定協会静岡県部会　☎0542－86－1709

身体障害者結婚相談

市内に住んでいる身体の不自由な人のために無料結婚相談を行います。
希望する人はお出かけください。
◇**と　き**　４月12日(日)、５月17日(日)
６月21日(日)、７月12日(日)
各日とも10:00～15:00
◇**ところ**　吉原市民会館第５会議室
◇**問い合わせ先**　市福祉課　内線2316

地価公示価格の閲覧

４月１日に国土庁から昭和62年の地価公示価格が発表されます。地価公示価格は、一般の土地取引などの参考となるものです。いつでも無料でごらんになれますのでご利用ください。
◇**閲覧、問い合わせ先**
都市計画課土地対策係　内線2413

エイズ予防の映像のあっせん

◇**題　名**　「エイズ…その正体と予防」
◇**価　格**　16ミリ映画　14万円(25分)
ビデオ　２万円(25分)
◇**申し込み先**　〒420 静岡市西草深町１－21ＮＨＫ静岡放送局内　ＮＨＫサービスセンター
☎0542－54－4171

船員遺族の皆さんへ

職務上で死亡された商船の殉職船員遺児へ援護金が支給されます。出生から高等学校卒業まで、１ヵ月6,000円。別に、入学記念品として小学校に入学したとき30,000円、中学校、高等学校に入学したときそれぞれ10,000円。ただし、生活困窮者に限ります。
◇**問い合わせ先**　(財)日本殉職船員顕彰会　☎03－234－0662

アマチュア無線技士の国家試験

◇**受付期間**　５月１日(金)～25日(月)
◇**試験月日**　７月27日(月)～31日(金)
◇**試験地**　静岡市
◇**試験科目**　(1)電話級－法規、無線工学　(2)電信級－電気通信術、法規、無線工学
◇**問い合わせ先**　(財)無線従事者国家試験センター東海支部　〒460 名古屋市中区丸の内3－5－10住友商事丸の内ビル　☎052－951－2589

市民文芸第23号の発行

市教育委員会は、文化体育課窓口及び市内一部書店で「市民文芸第23号」を発売しています。

頒価　500円

富士市教育文化奨励賞受賞

「第１回郷土の作家展」4/6～5/24

市立博物館　　書　家　瀧川政市氏　作品40点
陶芸家　江崎敏夫氏　作品42点

４月の水道料金・下水道使用料納入地区

鷹岡(厚原全町・久沢北・久沢東・厚原東1.2.3)富士見台、駅南、岩松、原田
大渕(大渕1.2.3・八王子1.2.本・穴原1.2・中野1.2・落合・片倉・三ッ倉・末広・富士本中・西・大富・次郎長・境・希望ヶ丘・大峰・一色)、今泉、伝法

納入期限は４月末日まで（納入はお早目に、お忘れなく）
納入は手続が簡単、便利な指定金融機関等の口座振替で

問い合わせ先　水道部業務課　内線2533、2534

暮らしのたより

市役所 51－0123

富士中央文学講座

と　き	テーマ	講　師
5月8日	水上　勉	草部　典一（静大教授）
6月12日	井上　靖	〃
7月10日	志賀　直哉	〃
9月10日	有吉佐和子	美尾浩子（静岡女子大教授）
10月9日	芹沢光治良	伝田朴也（芹沢・井上文学館長）
11月13日	川端　康成	丸茂湛祥（立正大講師）

※いずれも10:00～12:00
◇**ところ**　吉原市民会館
◇**定　員**　100人（市内在住か在勤者）
◇**受講料**　2,000円
◇**申し込み、問い合わせ先**　4月4日10時から受付を行います。受講料を添えて吉原公民館へ直接申し込んでください。（☎53－1580）定員になり次第締め切ります。

女性史講座を開催

◇**と　き**　毎月第4水曜日10:00～11:30（9月のみ第4木曜日）
◇**ところ**　市立西図書館
◇**会　費**　年間3,000円
◇**定　員**　50人（先着順）
◇**講　師**　窪田信子氏
◇**申し込み、問い合わせ先**
4月1日(水)9:00～12:00までの間に会費を添えて西図書館へ直接申し込んでください。☎64－2110

におい判定員募集

市は、工場、事業場から発生する悪臭公害に対応するため、人の鼻でにおいを測定する官能試験法に基づいて悪臭対策を進めています。

市内在住の20歳から35歳くらいの人(男・女を問わず)で、におい判定員としてやってみたい人はご応募ください。

なお、判定員に選定された人は、市公害課の判定員名簿に登録され、悪臭調査の日、都合のよい人に協力していただきます。

◇**問い合わせ先**　市公害課大気係　内線2074

なぎなた教室を開催

◇**と　き**　4月から3月までの毎週
火（9:30～11:30）
水（14:30～16:30）
土（14:00～16:00）
◇**ところ**　吉原柔剣道場
◇**対　象**　小・中学生、高校生、一般
◇**会　費**　2,000円
◇**申し込み先**　市なぎなた連盟事務局　大橋方☎35－1737

軟式庭球教室を開催

◇**と　き**　4月21日(火)～5月29日(金)
毎週火、金曜日　9:30～11:30
◇**ところ**　厚原スポーツ公園テニス場
◇**対　象**　市内在住か在勤の初心者
◇**定　員**　50人
◇**参加料**　600円（保険料）
◇**申し込み、問い合わせ先**　4月6日～10日の間に、市文化体育課へ直接申し込んでください。内線2723

ミニバスケットボール教室

◇**と　き**　毎週金曜日　17:00～19:00
◇**ところ**　吉原小学校体育館
◇**対　象**　市内小学生男・女（4年生以上）
◇**申し込み**　4月10日19時から20時の間、吉原公民館で受け付けますので、受講希望者の保護者は印鑑と入会金1,000円を持参し、申し込み手続を行ってください。
◇**問い合わせ先**　市バスケットボール協会　小林泰　☎51－2350

4月の歩く会

◇**と　き**　4月12日(日)雨天は26日(日)
◇**ところ**　天母山（富士宮市）
◇**集合場所と時間**　富士駅8:00
◇**コース**　富士駅(8:13)■富士宮駅～富士宮浅間神社～天母山～富士宮駅
◇**持ち物**　弁当、水筒、タオル、雨具
◇**問い合わせ先**　桑原吉平☎52－2764　佐野信雄☎61－6473

第31回 緑と花の百科展

4月12日(日)8:00～16:00 雨天決行
市役所北側駐車場

・春の草花や庭木・花木・盆栽・観葉植物2万点と園芸用品等の即売。
・緑の相談、庭木の剪定実技講習会等の特別企画。
・園芸用土、苗木の無料配布。

4月 自動車文庫ふじ号の巡回日程

市立中央図書館☎52－2825　市立西図書館☎64－2110

月　日	場所と貸し出し開始時刻
16日(木)	自由ヶ丘県営住宅駐車場、ポリプラ早川アパート(14:00)
17日(金)	川成島青空会(10:00)富子医院駐車場(14:00)
18日(土)	厚原本照寺前(10:00)　三ッ沢婦人会(14:00)
19日(日)	石坂西の原(10:00)　大昭和広見アパート、市立博物館駐車場(14:00)
22日(水)	緑町公園(10:00)　田子の浦埠頭（14:00）
23日(木)	高山団地（10:00）本田大村アパート（14:00）
24日(金)	市役所西側（10:00）東海電化、蓼原保育園(14:00)
26日(日)	間門(10:00)　岩倉学園、富士楽寿園(14:00)

◦天候、図書館の都合等により、日程を変更する場合がありますのでご注意ください。
◦今月の休館日は、1日～15日（曝書(ばくしょ)のため）、29日（天皇誕生日）、30日（月末図書整理日）です。

暮らしのたより

市役所 51－0123

いっせい防疫

月　日	午　前	午　後
4月6日(月)	吹上　御殿 木の宮町	西木の宮町 一の宮町1.2.3
〃　7日(火)	寺市場 市場町　新橋	田宿　依田橋 富士見町
〃　8日(水)	栄町　仲町 駿河台1	駿河台2.3.4
〃　9日(木)	水の上 立小路 鍛治町1・2	鍛治町3 和田町1.2 泉町　上和田
〃10日(金)	源太坂町 西国久保	吉原緑ヶ丘 東国久保
〃13日(月)	日吉町1.2.3	宮川町 昭和通　大和町 住吉町　幸町
〃14日(火)	新通　緑町 東本通1.2.3	依田原1.2.3.4 春日町　八代町
〃15日(水)	吉原本町1.2. 3.4　宮町	西本通 伝馬町　南町
〃16日(木)	荒田島1.2	津田　青島 新青島町
〃17日(金)	綿町1.2 新追町	高島　西仲町 弥生町
〃20日(月)	宮の上　長者町 千代田町	瓜島　日乃出町 三日市

4月の中央病院 胃部検診は中止

市立中央病院は、毎月第1週と第3週の月曜日に胃部検診（予約制）を実施していますが、4月は機器修理点検のため中止させていただきます。

◇問い合わせ先
市立中央病院医療福祉相談係
☎52－1131　内線2211

4月の献血

と　き	ところ	時　間
4月4日(土)	天間公民館	9:30～12:00
〃　16日(木)	市役所西口	9:30～15:30
〃　25日(土)	富士駅前	10:00～16:00

献体の輪を広げよう

医科大学・歯科大学における人体解剖学実習の教材として、自分の遺体を無条件・無報酬で提供することを献体といいます。献体にご協力いただける方は下記までご連絡ください。また、白菊会浜松医科大学支部では、献体の意義について理解を深めるため、懇談会を開きます。献体に関心のある方々の参加をお待ちしています。

◇とき　4月25日(土)11:00～14:00
◇ところ　富士文化センター
◇問い合わせ先　浜松医科大学庶務課内　白菊会　☎0534－35－2113

1日人間ドック

◇対象人員　150人（先着順）
◇検査費用　33,000円
（自己負担金 10,000円）
◇検査場所　富士市医師会医療センター
◇申し込み条件
(1)申請日からさかのぼり引き続き1年以上国保被保険者である人。
(2)国民健康保険税を完納している世帯。
(3)昭和62年4月1日現在、満30歳以上70歳未満で、老人保健法の適用を受けない人。
◇申し込み期間　4月10日～4月20日
◇持ち物　印鑑、国民健康保険証
◇申し込み、問い合わせ先
国保年金課　内線2338～2340

我が家のアイドル

小川健人　S58.12.21生
小川優太　S61.4.2生
父・勝久　母・弥生(伝法)
「運転手になるんだ」

志田奈実子　S61.6.3生
父・偉紀　母・伊代子(森島)
「みなさん、もう男の子と間違えないでね」

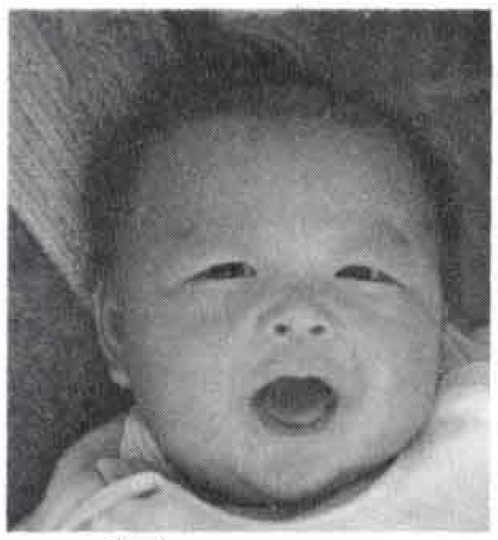

古谷知映　S61.11.13生
父・信一郎　母・寿美江(神戸)
「笑うと二重がなくなる!?パパ似のちえです」

小林真梨子　S60.12.8生
父・一彦　母・由実(四丁河原南)
「パパが大好きなマリちゃんでーす」

遠藤真樹　S61.6.16生
父・篤　母・さよ子(浅間上町)
「チビでも食欲だけは負けないワ!!」

勝又さやか　S60.2.7生
勝又　明信　S61.5.1生
父・信吾　母・やよい(宇東川東)
「似ているでしょう？」

松澤優介　S61.2.10生
父・純二　母・英子(高島)
「ネェ、ママ……ぼくのポーズ決まってる？」

望月貴章　S59.4.17生
望月優也　S61.3.31生
父・元博　母・京子(城山)
「仲よく遊んでいます」

応募先
富士市永田町一－一
市広報広聴課

市役所 51－0123

暮らしのたより

保健だより

問い合わせ先
市健康課内線2440
2441

1歳6ヵ月児健康診査　(13:30～15:00)

ところ	とき	該当児
勤労者会館	4月3日㈮	60年9月生まれ
市立体育館	〃 16日㈭	〃
〃	〃 23日㈭	〃

※もちもの　母子健康手帳、通知書

3歳児健康診査　(13:00～14:30)

ところ	とき	該当児
富士保健所	4月10日㈮	59年3月生まれ
〃	〃 17日㈮	〃
〃	〃 24日㈮	〃

※もちもの　母子健康手帳、通知書

4月のお母さん教室

☆とき　16日㈭、23日㈭、30日㈭
13:00～15:30
☆ところ　市役所10階会議室
☆もちもの　母子健康手帳、筆記用具

離乳食講習会　(9:30～11:30)

ところ	とき	該当者
広見公民館	4月9日㈭	生後2～5ヵ月の第一子をもつ母親や祖母
富士公民館	〃 16日㈭	

※もちもの　母子健康手帳、筆記用具

犬の引取日

不用犬の回収作業は各会場15分間です。当日は愛犬手帳をお持ちください。

なお、不用犬として出された犬を返してほしいという人がいますがそれはできませんのでご注意ください。

◇4月3日㈮、17日㈮
吉永公民館9:00～9:15、市立体育館9:30～9:45、広見公民館10:00~10:15
大渕公民館10:30～10:45

◇4月10日㈮、24日㈮
田子浦公民館9:00～9:15
富士公民館9:30～9:45

ポリオ生ワクチンの投与

◇該当する乳幼児

- **1回目**　昭和61年7月1日から昭和61年12月31日までに生まれた乳幼児
- **2回目**　昭和61年1月1日から昭和61年6月30日までに生まれた乳幼児
- **実施もれ**　昭和60年12月31日までに生まれた満4歳に満たない乳幼児で、病気・その他の理由で投与を受けていない乳幼児

※問診票のない人は、母子健康手帳と印かんを特参してください。

◇問い合わせ先　市健康課　内線2436

●日程表

実施会場	実施日	受付時間
今泉公民館	4月7日㈫	13:20～14:20
元吉原公民館		
富士南公民館		
岩松公民館		
市立体育館	〃 8日㈬	〃
須津公民館		
大渕公民館		
富士公民館		
富士見台公民館	〃 9日㈭	〃
伝法公民館		
吉永公民館		
田子浦公民館		
広見公民館	〃 10日㈮	〃
原田公民館		
駅南公民館		
鷹岡公民館		
市立体育館	〃 17日㈮	〃
富士公民館		

民話テレホンサービス
☎53－1111

4/13～4/26
「浮島沼の昭和放水路」元吉原中
4/27～5/10
「田子浦新浜の備前さん」田子浦中

市民れんらく版

☆富士子ども劇場低学年例会「それゆけクッキーマン」（劇団仲間公演）とき　4月1日（水）18:00～　ところ　吉原市民会館　問い合わせ先　富士子ども劇場　☎53－3597

健康コーナー

はしか

はしかは、麻疹ウィルスによる大変感染力の強い伝染病です。以前は春から夏にかけて流行しましたが、最近は暖房等生活環境の変化によるのか、一年中見られるようになりました。生後9ヵ月から4歳くらいまでの子供がかかりやすく、一度かかれば免疫ができて、一生かかりません。うつってから症状が出るまでは、約10日間です。初めは、発熱、咳、鼻水、目やに等の風邪のような症状があり、2～3日のうちに口の中に、**ユプリック斑**と呼ばれる白い斑点ができてきます。これが、「はしか」の決め手になります。熱は一度下がりますが、また再び上がり、高熱となります。それと同時に**赤い発疹**があらわれ全身に広がります。その後3～4日発疹と高熱が続いて下熱し、発疹も徐々に消えますが、発疹の跡は褐色の**色素沈着**がしばらく残ります。はしかは余病を起こしやすい病気です。最も多いのは肺炎で、そのほか中耳炎、麻疹脳炎等があります。熱が高い間は適当に熱冷ましを使います。気持ちがよければ、頭を氷まくらで冷やしてあげるのもよいと思います。

「熱は下げない方がよい」とか「発疹は出した方がよい」とか言って、布団蒸しにして寝かせているようなバカげたことはしないでください。水分は、なるべく与えてください。はしかの子に接しても、4～5日以内に、**ガンマー・グロブリン**を注射すると発病を予防したり、軽く済ませられます。完全な予防には、**ワクチン**の接種しかありません。1歳になったら、必ずワクチンの接種を受けてください。

〈富士市医師会〉

レーダー通信

ことしもまた、スギ、ヒノキ等の花粉が飛び散る時期となりました。花粉症の人にはつらい季節です。小規模ながら水痘、風疹、リンゴ病の流行が見られます。インフルエンザは大分少なくなりました。

富士の今と昔 ㉕

東田子の浦駅は、昭和二十四年、全額地元負担で建設されました。地域の発展と住民の利便に大きく貢献し、この地区では花奔(かき)栽培が盛んになりました。

袴田泉さん（同駅駅長）の話

「駅そのものが民衆駅なので、町内の人たちと親しみやすい感じを持っています。四月から民営化になりますが、国鉄の名前がなくなるのは寂しいですね。これからも地域の人たちとより以上に仲よくやっていきたいと思います。

四月には上りホームに植えてあるチューリップが咲き始め、また、秋には菊の花が見事です。」

今 東田子の浦駅は花の駅として親しまれています。

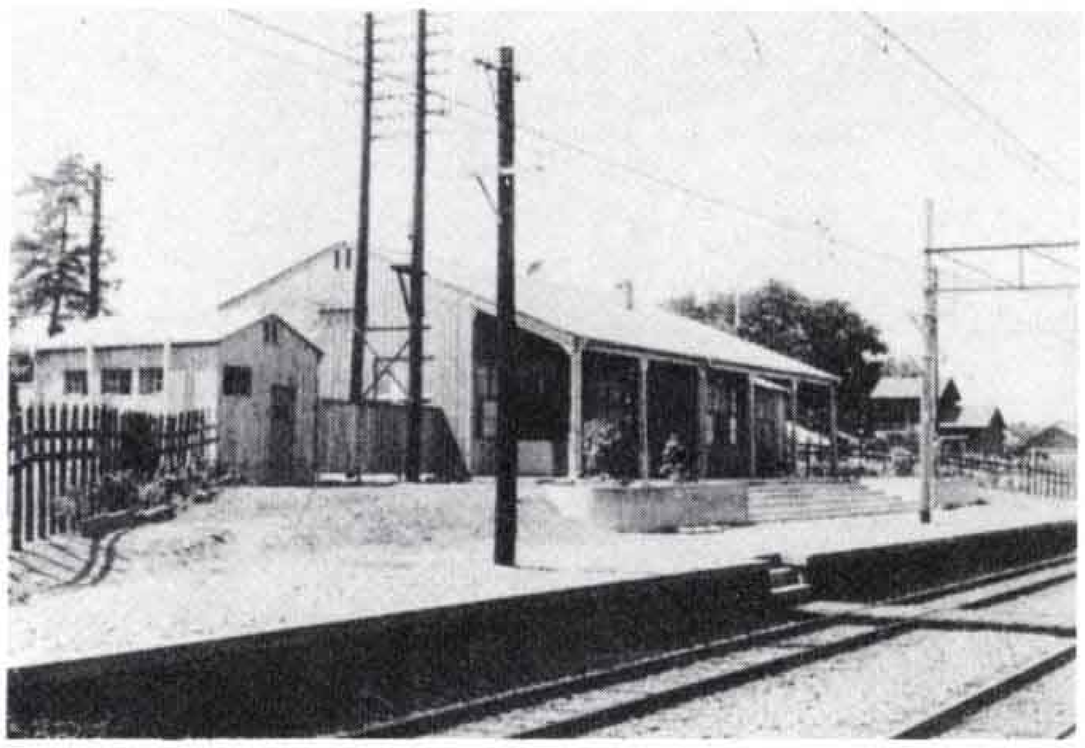

昔 昭和二十四年開駅当時の東田子の浦駅

キャプテン登場 ⑯

元吉原中学校 女子庭球部

部長・高橋美由紀

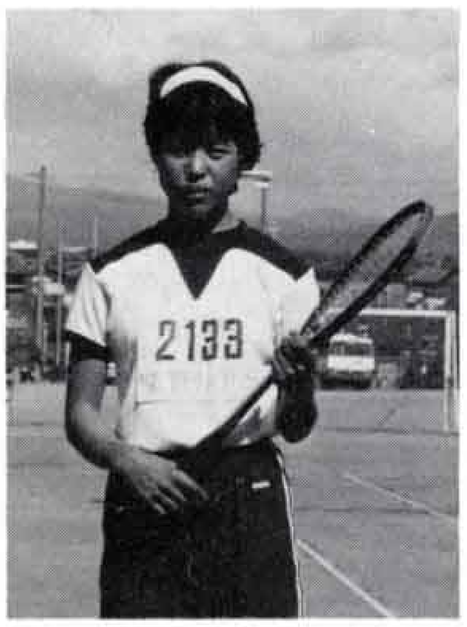

「どんな苦戦のときでも、粘り抜く」これが先輩方から受け継がれてきた元吉原中のテニスです。

元吉原中学校女子庭球部は、部員十四人。今までの先輩の成績がとてもよく、全国大会出場や東海大会、県大会優勝などがあります。その中で中体連市内四連勝があります。

私たちは、八月にバトンタッチされ、今まで以上の成績をとろうと一生懸命頑張ってきました。私自身、「自分のことより部活のこと」という目標を立ててやってきましたが、自分のせいでみんな先生にしかられ、庭球部をやめようとしました。そのとき、みんなのことを考えようともせず自分中心で、部長失格のこともありました。

しかし、今では大丈夫です。全員が力を合わせ、今度の試合に向けて厳しい練習にも励まし合いながら耐えています。早朝練習では、寒さのため指の感覚がなくなり、涙が出てくることが少なくありません。それでも冬じゅう毎朝やっています。

ことしは、中体連五連勝がかかっています。これは大変なことかもしれません。私たちはチャレンジして、先輩たちが築き上げた伝統に恥じないように頑張るつもりです。

こちら編集室

三月二十八日は桜の開花予想日。市内の桜の名所は、岩本山公園、比奈の岳南忠霊廟、広見公園、滝川の観音さんなどがあります。

編集室推せんの穴場は富士川の雁堤(かりがねづつみ)です。

ぼくの作品 わたしの作品

鷹岡保育園では「お店屋さんごっこ」をしました。もうすぐ一年生になる二人のお友達の作品を紹介します。

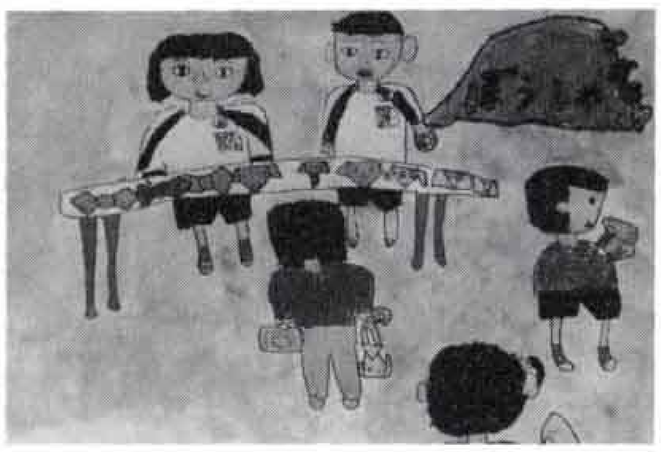

こばやしなおこ

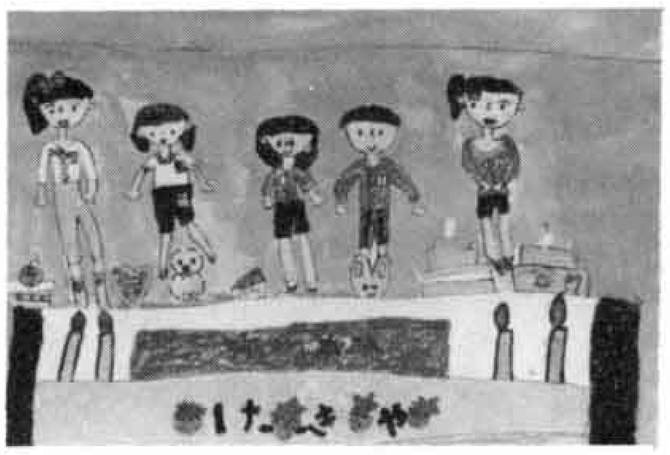

すずき あやか

この間ね、保育園のみんなでお店屋さんごっこをしたの。

画用紙や新聞紙や包装紙を使って売る物をつくって、お金もつくったの。

「ケーキ屋」、「帽子・ネクタイ屋」、「エプロン・パンツ屋」、「おもちゃ屋」さんがあってね。ひとりでお買い物をしたのよ。

おみやげもいっぱいできて楽しかったわ。

発行・富士市役所　富士市永田町1丁目100番地　☎51－0123　人口　218,864人　男　108,595人　女　110,269人
編集・総務部広報広聴課　世帯数　62,403世帯　（3月1日現在）