広報ふじ

58.3.5
No.360

芸術・文化シリーズ ②

金属の造型

鳥居厚夫（城山町、35歳）さんは、昔から伝わる鍛金技術を基にした、金属造型に取り組んでいます。

施設にも文化の香りを――と最近建設された公共施設の金属装飾なども手がけました。

四月納入分から水道料金を改定します

引きあげ率は二七・七八パーセント

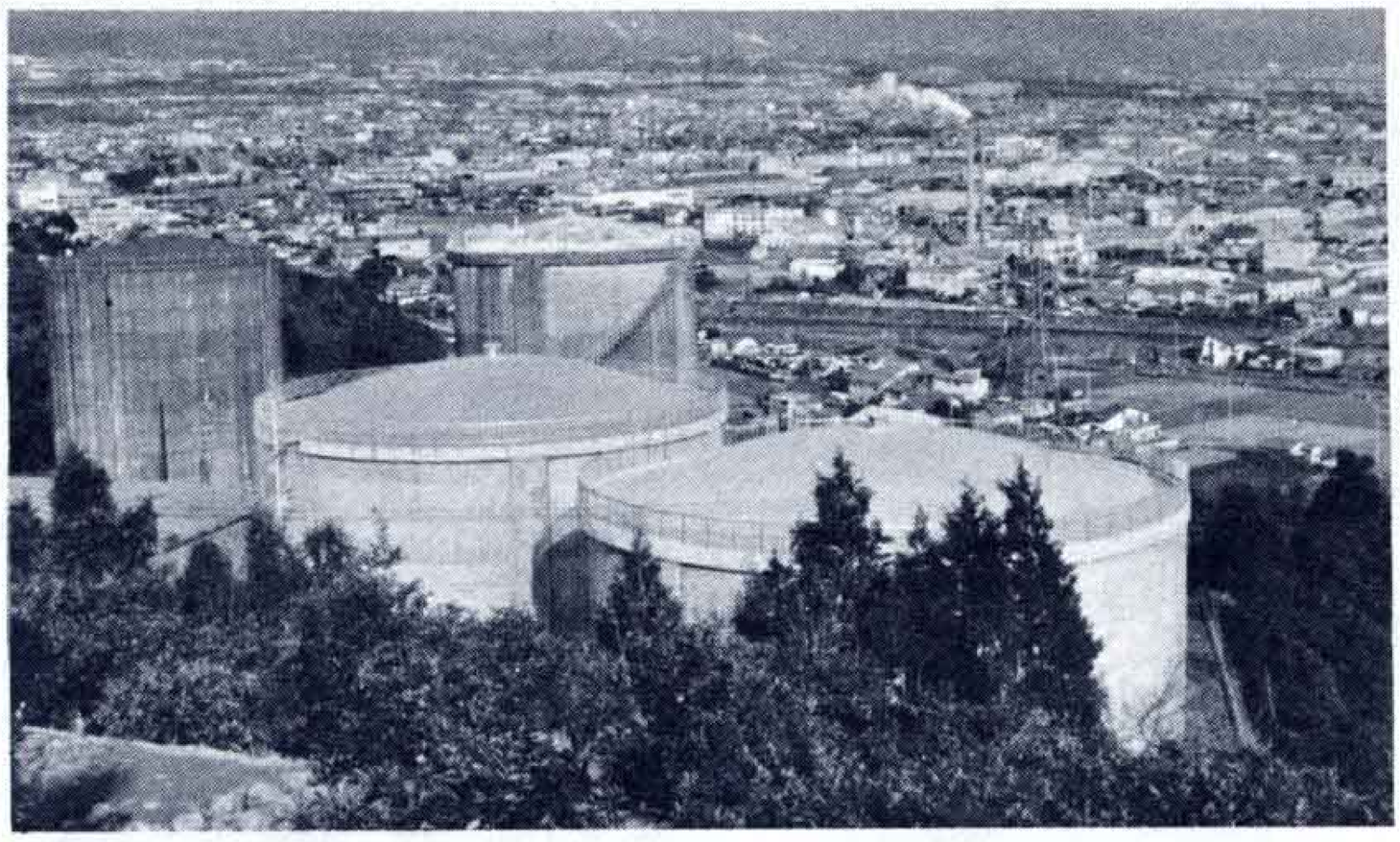

(写真)富士地域の上水道全部をまかなう岩松排水池

水道料金は、前回昭和54年度に改定をお願いしました。

当時、料金算定期間を昭和56年度までの3ヵ年と定め、経営してきましたが、この期間を経過した昭和57年度の経営収支は、経営努力をしたにもかかわらず、なお約1億3,100万円の赤字が見込まれています。

このような財政事情を続けることは、健全な事業運営が困難になることが考えられます。

使用水量も年々増加するため、それに即したサービスの継続と、安定した給水機能を確保するには、諸施設の整備を行わなければなりません。

これらの事業の健全なる運営と、独立採算制を建前とする水道企業として、昭和58年度から60年度までの3ヵ年の収支の均衡を図るため、水道事業経営審議会に料金引きあげの諮問をし、答申をいただきました。

これを基に市議会でも慎重に審議を重ね、4月徴収分から水道料金を27.78%引きあげさせていただきます。

改定料金の適用と計算方法

①昭和58年1月下旬から3月下旬までの2ヵ月間(2月、3月分)に使用した水量の料金を計算して、4月に納めていただくA地域と、②昭和58年2月下旬から4月下旬までの2ヵ月間(3月、4月分)に使用した水量の料金を計算して、5月に納めていただくB地域があります。

そこで両地域の公平をはかるためA地域の2月分については、現行料金で計算し、3月分については、新料金で計算したものを合計して通知します。B地域の料金は2ヵ月分とも新料金で計算します。

計算の方法は下表のとおりです。

計算の方法

区分		1月	2月	3月	4月	5月
A地域	3月検針し料金を4月納入する地域	1/21 2月分使用水量 (旧料金)	2/21 3月分使用水量 (新料金)	3/20 検針	計算	4/30 料金納入 (合計額)
B地域	4月検針し料金を5月納入する地域		2/21 3月分使用水量 (新料金)	3/21 4月分使用水量 (新料金)	4/20 検針	計算 5/31 料金納入 (合計額)

新規利用者負担の加入金も改定

市の上水道を利用されている人たちは、約18万4,000人（普及率86.7％）で、１日平均配水量は、８万9,300立方㍍になっています。

水需要は、給水人口の増加と、生活水準の高度化により年々増えています。昭和54年度から着手した第５次拡張計画も、昭和59年度には完成する予定です。これらの建設費にかかわる企業債（借り入れ金）の支払利息などを水道料金に添加することは、料金改定率をアップさせることになり、使用者の負担を増大させる結果になります。

そこでこの一部を加入金として、給水装置を新設するときに、新規利用者から口径に応じた金額を負担していただいています。

新旧利用者間の負担公平を保つ加入金制度についても平均45％の引きあげをお願いします。

加入金表

呼び径（ミリメートル）	金額（円）
13	30,000
20	65,000
25	110,000
30	165,000
40	295,000
50	470,000
75	1,070,000

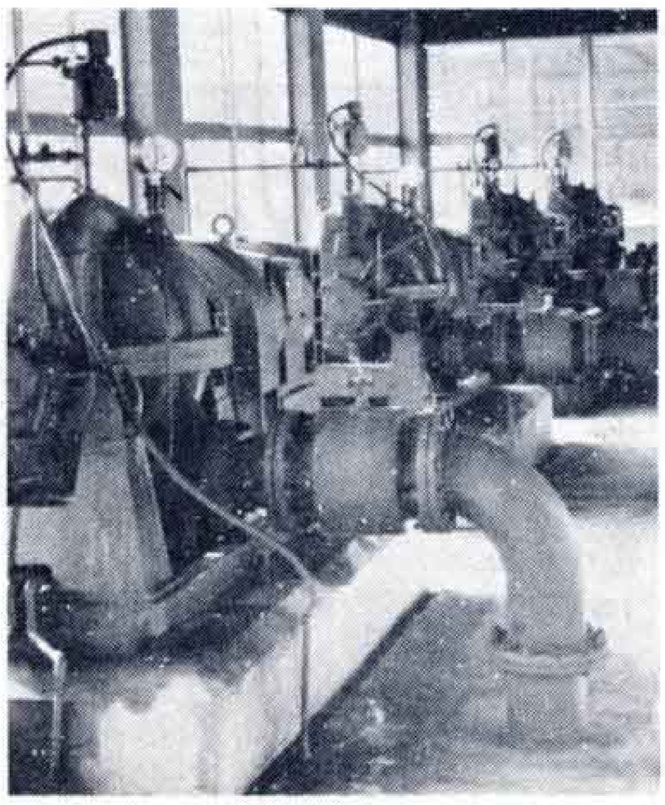

（写真）送水ポンプ

県下21市の水道料金比較グラフ

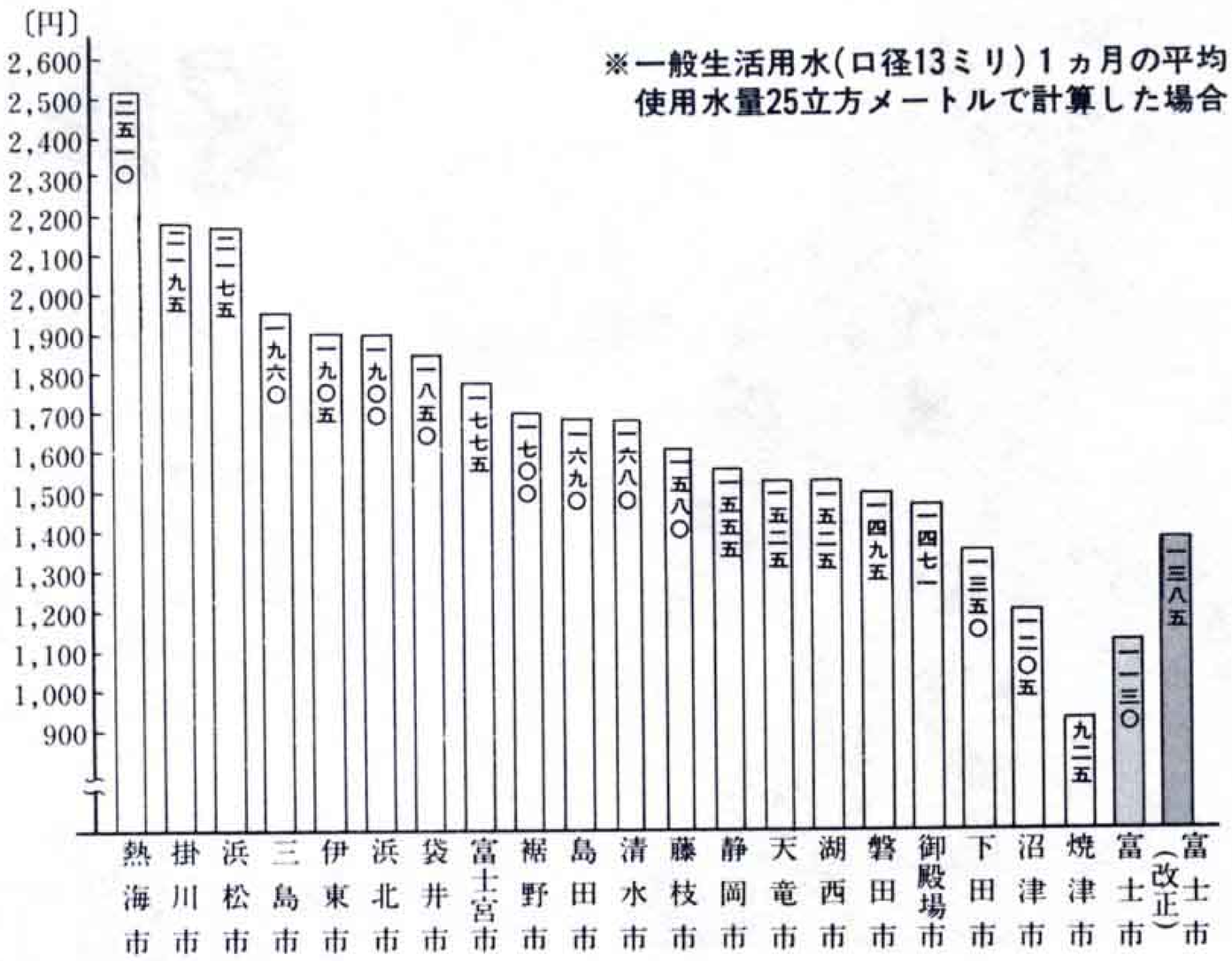

一般家庭料金の引きあげは低率に

市民生活にもっとも影響のある一般家庭用、口径13ミリから25ミリまでの小口径は、現行どおり基本水量制（10立方㍍）をおき、生活用水の範囲と考えられる11立方㍍から20立方㍍までの従量料金は、できるだけ引きあげ率をおさえました。

新料金表は下表のとおりです。

改定料金表

呼び径（区分）	基本料金 水量	基本料金 金額	従量料金 段階区分	従量料金 金額
ミリメートル 13	立方㍍	560円	使用水量10立方メートルを超え20立方メートルまでのもの１立方メートルにつき	50円
			使用水量20立方メートルを超え50立方メートルまでのもの１立方メートルにつき	65
20	10	870	使用水量50立方メートルを超え100立方メートルまでのもの１立方メートルにつき	80
25		1,230	使用水量100立方メートルを超えるもの1立方メートルにつき	90
30		1,450	使用水量20立方メートルまでのもの１立方メートルにつき	50
40		2,800	使用水量20立方メートルを超え50立方メートルまでのもの１立方メートルにつき	65
50		4,300		
75		10,500	使用水量50立方メートルを超え100立方メートルまでのもの１立方メートルにつき	80
100		18,500	使用水量100立方メートルを超えるもの１立方メートルにつき	90
150		32,000		

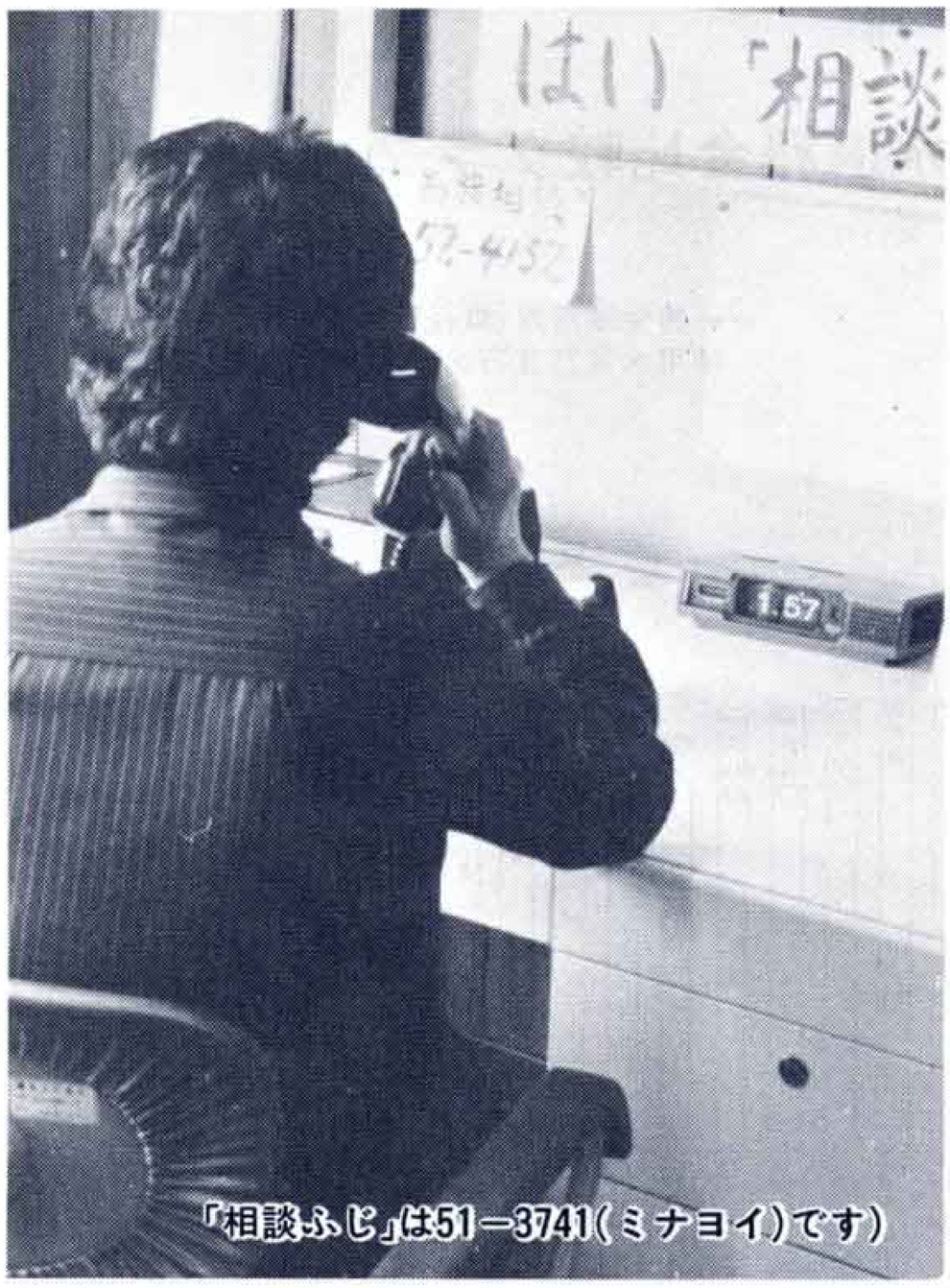

「相談ふじ」は51－3741（ミナヨイ）です）

好評です「相

異性のことや非行問題など

昨年、青少年補導センター内に開設した「相談ふじ」は、相談者の悩みや心配ごとを解決する手段として、大きな成果をあげています。

「相談ふじ」には、異性問題、友だち関係、進路のことなど、小・中学生及び高校生、また保護者などから、さまざまな電話相談が寄せられています。

半年間で499件の相談

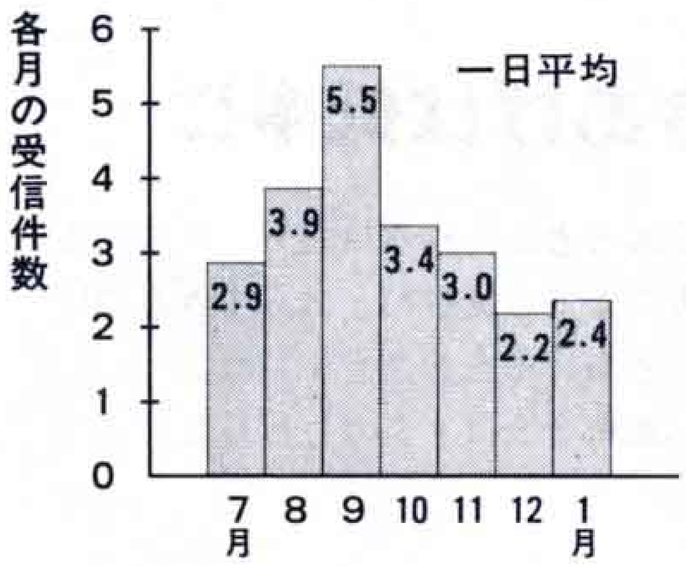

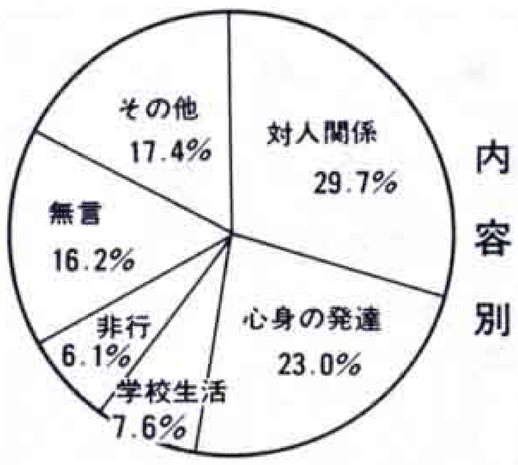

「相談ふじ」は、青少年の悩みや心配ごとを電話で相談に応じようと、昨年の7月、市役所西側の青少年補導センター相談所（依田原新田94）内に開設しました。すでに、県のハロー電話や県内のいくつかの市でも実施しているところはあるものの、専属の相談員を置いて実施した市は、富士市が初めてです。

電話相談には、教育経験者やボランティア活動経験者など11人が、電話相談奉仕員としてあたっています。

奉仕員は、相談者の悩みや訴えを親切ていねいに聞き、それを解決する糸口を見つける援助などをします。

また、電話だけではどうしても解決できない場合などは、補導センター職員による「面接相談」も行っています。

「対人関係」が30パーセント

開設以来、1月31日までの半年間に499件の電話相談がありました。

この内訳をみてみると、相談者の割合は、青少年が42.4パーセント、成人が31.8パーセント、不明が25.8パーセントでした。

相談内容で最も多かったのは、友だちや異性問題など「対人関係」で148件。次いで、性についての悩みなど「心身の発達」が115件、「学校生活」についてが38件でした。

私のひとこと

このコーナーを拡大

提言をお寄せください

4月5日号は

私の入学・入社体験

次回の四月五日号から、このコーナーをさらに拡大し、皆さんの意見交換の場とする計画でいます。

あなたの考えていること、意見などをどしどしお寄せください。

四月五日号では、あなたが新一年生として入学又は、入社した時の体験談を語っていただきます。皆さんのおたよりをお待ちしています。

◇四月は、入学・入社シーズンを迎え、新一年生は夢と希望に胸をふくらませていることでしょう。この一年生や家族の人たちに、自分の経験が少しでも役立てば……と思われる人は、原稿をお寄せください。

◇応募される人へ

原稿は、三百字程度。趣旨を変えないで文を直すことがあります。

住所・氏名・年齢・連絡先を忘れずにお書きください。

送り先は――富士市役所広報広聴課。（〒417富士市永田61の1）

締切りは、三月二十日です。

全市に愛のひと声を

春に青少年を守り育てる運動

春は青少年にとって、入学・進学・就職などを迎えるため、環境が大きく変化し、精神的にも何かと落ちつかない時期です。

このような時期に、地域や家族間で青少年とのふれあいを深めたり、青少年を取りまく社会環境を良くすることが大切です。

3月10日から4月9日までは、「春に青少年を守り育てる運動」。

市および警察署などの関係機関では、運動期間中の3月10日から16日までを、青少年健全育成強調週間として、愛のひと声運動や補導活動などを行い、青少年の健全育成を呼びかけていきます。

強調週間の主な事業として、全市域にわたるいっせい補導と愛のひと声運動、広報車による全市域への啓蒙活動、社会環境をよくする特別啓発活動などを行います。

青少年を非行から守るには、家族同志の話し合いはもちろんのこと、社会環境を良くすることも大切です。

地域・家庭・学校が一体となって取り組むことが必要とされています。

あなたのひと声が、青少年を非行から守ります……。

「相談ふじ」

電話で応対

この他に「無言」が81件。無言は、深刻な相談の前ぶれとも受けとれます。

男女の比率では、男の34%に対して、女が50%と上回っています。

「対人関係」の悩みで最も多かったのが、一般と小学生で合わせて86件。

次に、中学生の24件、保護者23件の順でした。

「心身の発達」については、性の問題や身体のことなど、中学生と高校生で約70%近くを占めています。

保護者からの相談は73件ありましたが、このうち最も多かったのは「対人関係」で23件。次いで「非行」の15件、「心身の発達」10件、「学校生活」7件の順でした。

電話相談が最も多かった時間帯は、午後2時から4時までで、全体の約56%を占めています。

経験豊かな相談員が

家庭内暴力や校内暴力が社会問題化されている反面、孤独な青少年が増えているのも事実です。

自分の悩みを両親にも言えない、話し合える友だちもいない。また、核家族化が進んでいる現在、若い親たちにとって、相談する年配者がいないなど……。

「相談ふじ」は、孤立化している社会生活の中で、青少年やその保護者の悩みなどを、社会経験豊かな奉仕員がお聞きし、それらを解決するための援助をいたします。どうぞ、お気軽にお電話ください。

「相談ふじ」の開設時間は、正午から午後7時までで、日曜、祭日を除き毎日開いています。

相談ふじ 51－3741
ミナヨイ

山脇万文(まふみ)さん(30歳)
富士見台3丁目7－10

プロフィール

大阪市城東区から、昭和55年に富士市へ。

つい最近まで市内の厚原北に住んでいましたが、現在は富士見台に新居を建て、ご主人の直邦さん、長男の直祐ちゃんの3人家族。

子育てにいそがしい毎日をすごしています。

大阪市城東区は、市内中心部から奈良方面に行ったところです。

料理の味つけで関西風・関東風といわれているように、関西は薄味ですね。

初めて富士でうどんを食べたときには、醤油の中にうどんが入っているように見え、味もからい(しょっぱい)なと感じたわ。それに富士の人は、関西では男性が使うような言葉を女性が使っていますね。語尾につける「…だら」が気になったわ。

厚原にいたときは、隣組の常会があり、話しをするうちに顔見しりになって、転入してきたばかりの不安も感じなく、幸運でした。

直祐がお腹にいるときも出産についての知識がなく、実家も遠いものですから、市のお母さん教室が大変参考になり、よかったです。富士山をバックにした市役所のすばらしさにも感激しました。

大阪にいるおばあさんが富士山を見たがっているので実現させてあげたいわ。

新幹線富士駅の設置運動が成功するよう市民の一人として祈っています。

いきがいとうるおいをもとめて

18公民館で学級生などを募集

市内18の公民館は、地域の人たちのスポーツ、文化、教養を高めるための講座・学級などを、4月から開設する準備をすすめています。

生きがいとうるおいのある生活を送るために、あなたも余暇を利用して参加してみませんか。申込み・問合せは各公民館へ。
（※は学習内容によって、随時かわります。）

吉永公民館

☎34－1014

科目	期間	曜日	時間	講師
少年ふるさと学級	5月～3月	月1回		※
青年学級 バドミントン	4月～3月	木	夜	交渉中
〃 バレーボール	〃	月	〃	〃
〃 社交ダンス	〃	水	〃	島田 節
〃 茶道	〃	第2・4金	〃	加藤せつ子
家庭教育学級	〃	月1回		※
高齢者学級 茶道	〃	第2・4水	午前	鈴木 陽子
〃 民謡	〃	第1・3水	〃	松村すみ江
着物着付教室	5月～11月	水	夜	小池たか子
園芸教室	〃	第1・3金	〃	高橋 吉人
軽スポーツ教室（第1地区）	〃	水	夜	稲葉 敬子
〃（第2地区）	〃	第2・4木	〃	〃
カラオケ教室	〃	第1・3木	〃	鈴木 拡司
マイコン講座	6月～7月	10回		交渉中

マイコン講座は、須津・元吉原・原田・東公民館との合同事業です。

須津公民館

☎34－0004

科目	期間	曜日	時間	講師
少年文化教室	5月～3月	年5回		※
親子教室	〃	年10回		※
青年学級 料理	〃	第1・3火	夜	宮川とも子
〃 バドミントン	〃	土	〃	後藤 和之
〃 バスケットボール	〃	月	〃	小林 泰
〃 革工芸	5月～12月	第2・4木	〃	森 好司
幼児家庭教育学級	5月～3月	年7回	午前	※
高齢者学級	〃	年8回		※
〃 民謡クラブ	〃	第1・2・3火	午後	米倉 正造

元吉原公民館

☎33－0170

科目	期間	曜日	時間	講師
少年少女スポーツ教室	5月～10月	土	午後	元吉原小教諭
みどりの少年教室	5月～3月	月2回	午前	※
親子ふれあい教室	〃	年7回	〃	※
世代間交流講座	5月～10月	年6回	〃	※
青年学級 バドミントン	5月～3月	木	夜	菅沼 友明
〃 料理	〃	第1・3木	〃	宮川とも子
〃 社交ダンス	〃	月	〃	島田 節
〃 バレーボール	〃	第1・3水	〃	交渉中
手芸教室	5月～10月	第1・3水	〃	飯田テル子
フラワーデザイン	〃	第1・3火	〃	古郡 博子
軽体操	5月～7月	〃	〃	稲葉 敬子
家庭教育学級	5月～3月	年11回		※
高齢者学級	〃	年8回		※

このほかに、親子ふるさと教室、おかざり作り講習会、親子つり大会、野外納涼映画大会等を計画しています。

東公民館

☎38－0930

科目	期間	曜日	時間	講師
ふるさと学級	5月～3月	8回		※
青年学級 バレーボール	4月～3月	金	夜	中西 由弦
〃 社交ダンス	〃	第1・3火	〃	加藤 忠洋
〃 美術工芸	〃	第2・4火	〃	西家 保美
〃 料理	〃	第3月	〃	中西 直美
家庭教育学級	〃	6回	午後	※
高齢者学級	〃	6回	午前	※

原田公民館

☎52－0124

科目	期間	曜日	時間	講師
少年ふるさと学級	5月～3月	月1回		※
青年学級 茶道	5月～11月	火	夜	後藤 静枝
〃 社交ダンス	〃	水	〃	交渉中
〃 バドミントン	5月～3月	金	〃	遠藤 新治
〃 太鼓	5月～7月		〃	小野 芳文
〃 教養講座	5月～3月	月1回		※
初歩の洋裁	1月～3月	水	午前	鈴木 愛子
幼児家庭教育学級	5月～3月	月1回	〃	原田幼稚園長他
家庭教育学級	〃			原田小学校長他
高齢者学級 教養講座	5月～12月	月1回		※
〃 民謡	4月～3月	第1・3火	午前	浦田 菊恵
〃 社交ダンス	〃	第2・4火	〃	鈴木 庚一
子どもの本研究会	5月～3月	第2火	〃	伊藤三千代
地域団体運営講座	5月～10月	月1回	夜	※

吉原公民館

☎53－1580

科目	期間	曜日	時間	講師
親子学級 親子読書会	5月～10月		午前	奈木 盛雄
青年学級 茶道	〃	水	夜	望月 三枝
〃 バドミントン	〃	金	〃	交渉中
〃 社交ダンス	10月～12月	〃	〃	〃
家庭教育学級	5月～10月	10回	午前	※
婦人文学講座	〃		〃	※
高齢者学級 民踊	〃	水	午後	太田はな子
〃 盆栽	〃	金	〃	交渉中
〃 ゲートボール	6月、9月	2回		小林大八郎 青木寿彦 他
〃 史跡めぐり	6月、3月	〃		奈木 盛雄
地域振興講座	5月、10月	日		※
世代間交流講座	9月、2月	日		※
マイコン講座		10回		交渉中

このほか、書初め教室・親子自然歴史教室も計画しています。

今泉公民館

☎51－4200

科目	期間	曜日	時間	講師
親子レクリエーション教室	5月～3月	土又は日		※
青年学級 バドミントン	〃	月	夜	交渉中
〃 社交ダンス	〃	木	〃	〃
〃 ペン習字	〃	火	〃	加藤 信子
〃 料理	〃	水	〃	小野 君江
〃 着物着付	10月～3月	金	〃	野村 京子
今泉小家庭教育学級	5月～3月			今泉小教諭他
二中 〃	〃			二中教諭他
若がえり学級茶道	〃	水	午前	鈴木 陽子

（仮称） 富士見台公民館

☎51－0123 内線454 社会教育課

科目	期間	曜日	時間	講師
チビッコ料理教室	5月～2月	土	午後	竹田 有子
親子自然教室	〃	日		※
ミセストリム	5月～10月	水	午前	稲葉 敬子
着物着付	〃	金	〃	仁藤 初枝
幼児家庭教育学級	5月～2月		〃	※
家庭教育学級	〃		夜	※
高齢者学級	〃		午後	※

伝法公民館

☎51－4091

科目	期間	曜日	時間	講師
少年文化教室	5月～2月	10回		※
親子自然歴史教室	〃	3回		※
親子でつくろう	〃	3回		※
青年学級 料理	4月～3月	火	夜	大川 慶子
〃 ギター	〃	〃	〃	交渉中
〃 美術	〃	〃	〃	〃
〃 バドミントン	〃	〃	〃	〃
〃 バレーボール	〃	木	〃	〃
〃 社交ダンス	9月～1月	月	〃	〃
家庭教育講演会	5月～3月	2回		※
婦人講演会	〃	〃		※
高齢者学級	〃	10回	午後	※
公民館講座（合同事業）	〃	2回		※

富士公民館で英語教室

富士公民館

☎63－5211

科目	期間	曜日	時間	講師
親子ふるさと学級	4月～3月	第4土	午後	※
青年学級 バドミントン	〃	土	夜	笠井 好美
〃 料理	〃	木	〃	大村 優子
〃 ペン習字	〃	金	〃	小沢 真澄
〃 社交ダンス	〃	金	〃	交渉中
家庭教育学級	〃	第2木	午後	※
婦人教養講座	〃	年3回	〃	※
高齢者学級	〃	第3木	〃	※
おかあさんのための英語 初級	〃	火	午前	小島 次龍
〃 中級	〃	水	〃	〃
〃 上級	〃	木	〃	〃

富士南公民館

☎64－3632

科目	期間	曜日	時間	講師
しつけ学教	5月～3月	月1回	午前	※
親子きつつきの会	〃	月1回 土	午後	※
青年学級 全体学習会	4月～3月			※
〃 バドミントン	〃	月	夜	山本 秀和
〃 料理	〃	火	〃	鳥居 睦代
〃 社交ダンス	〃	水	〃	交渉中
〃 ステンドグラス工芸	〃	水	〃	〃
高齢者学級	5月～3月	月1回	午後	※
〃 民謡クラブ	〃	火	〃	鈴木 金子

岩松公民館

☎63－5210

科目	期間	曜日	時間	講師
親子教室 カナリヤの会	5月～3月	月1回	午後	※
青年学級 全体学習	〃	〃		※
〃 バレーボール	〃	月	夜	交渉中
〃 バドミントン	〃	火	〃	〃
〃 料理	〃	水	〃	玉田かおる
〃 着物着付	〃	第2・4木	〃	渡辺 敏子
家廠教育学級	〃	月1回	午前	※
高齢者学級 全体学習	〃			〃
〃 庭木盆栽	〃	第2・4水	午後	山崎 春雄
〃 健康体操	〃	第1・4金	〃	井出 敏雄

富士駅南公民館

☎63－2625

科目	期間	曜日	時間	講師
青年学級 バレーボール	5月～12月	火	夜	志田 智紀
〃 料理	〃	水	〃	渡辺 法子
〃 茶華道	〃	木	〃	大竹 敦子 片平 増枝
家庭教育学級	5月～3月	月1回	〃	※
明治青年学級 一般教養	〃	〃	午後	※
〃 民謡	〃	土	〃	鰺岡 章江
〃 民踊	〃	火	〃	増田 恒子

田子浦公民館

☎63－5209

科目	期間	曜日	時間	講師
青年学級 茶華道	5月～10月	火	夜	大竹 敦子 内田 啓子
〃 バドミントン	〃	木	〃	鳥居 亮次
幼児家庭教育学級	5月～3月	月1回	午前	※
中国料理教室	前期6月～7月 後期9月～10月	8回	〃	鈴木紀久江
高齢者学級	5月～3月	年5回	〃	※
高齢者民謡教室	〃	火	午後	鰺岡 章江

鷹岡公民館で大正琴教室

神戸公民館

☎21－2203

科目	期間	曜日	時間	講師
チビッコ料理教室	5月～2月			竹田 有子
親子自然教室	〃			小・中学校教諭
青年学級 教養講座	〃	随時	夜	※
〃 バレーボール	〃	第1・3水	〃	望月 浩一
〃 バドミントン	〃	第2・4水	〃	中本 勇
〃 美術工芸	〃	第1・3木	〃	青木 徹夫
〃 料理	〃	第2・4火	〃	交渉中
家庭教育学級	〃	随時	〃	※
高齢者学級	〃	土	午後	※

このほか、 竹細工教室・紙細工教室等も計画しています。

大渕公民館

☎35－0002

科目	期間	曜日	時間	講師
少年文化教室	6月～11月	月1回土	午後	※
青年学級 バレーボール	5月～12月	木	夜	勝又 道正
料理	5月～10月	第1・3木	〃	岩間みゆき
着物着付	9月～11月	金	〃	稲垣美佐子
家庭教育学級	5月～3月	月1回	午前	※
高齢者学級 一般教養	4月～3月	〃		※
〃 民謡	5月～3月	第1・3金	午後	福石きみ江
マイコン講座(合同事業)	5月～6月	10回	夜	交渉中

広見公民館

☎21－3444

科目	期間	曜日	時間	講師
簡易洋裁教室	5月～10月	水	午前	前島 玲子
西洋料理教室	5月～6月 10月～11月	〃	〃	鈴木紀久江
茶道	5月～1月	〃	〃	後藤 静枝
編物	5月～10月	木	〃	杉本 夏枝
俳句入門教室	4月～3月	第4金	〃	上田五千石
山野草教室	4月～1月	第2日	〃	時田安太郎
ひろみ読書会	4月～3月	月1回	〃	※
高齢者学級	5月～2月	〃	〃	※
マイコン講座(合同事業)	5月～6月	10回	夜	会場 大渕公民館

鷹岡公民館

☎71－3215

料目	期間	曜日	時間	講師
チビッコわんぱく教室	5月～3月	土又は日	午前	※
青年学級 バレーボール	4月～3月	金	夜	古谷 新
〃 社交ダンス	〃	第1・3・4水	〃	交渉中
〃 ペン習字	〃	〃	〃	石川 賢勇
〃 全体学習会	〃	第2水	〃	※
〃 バドミントンクラブ	〃	金	〃	交渉中
〃 フォークギタークラブ	〃	第1・3・4水	〃	〃
〃 茶華道クラブ	〃	〃	〃	松野 紀一
手編み教室	5月～9月	第1・3土	午前	角田 貞子
読書会	4月～3月	第2土	午後	奈木 盛雄
浅間保育園家庭教育学級	6月～3月		〃	※
高令者学級 全体学習	4月～3月		〃	※
庭木盆栽	〃	第2・4水	午前	山崎春雄
詩吟教室	〃	第1・3土	〃	水上 清信
団体指導者養成講座	6月～3月		夜	

各公民館では、前記の講座や学級のほかに地域団体と協力して文化祭・体育祭など、いろいろな行事を行っています。

成人学校については、3月15日発行の〝お知らせ広報 暮らしのたより〟でお知らせします。

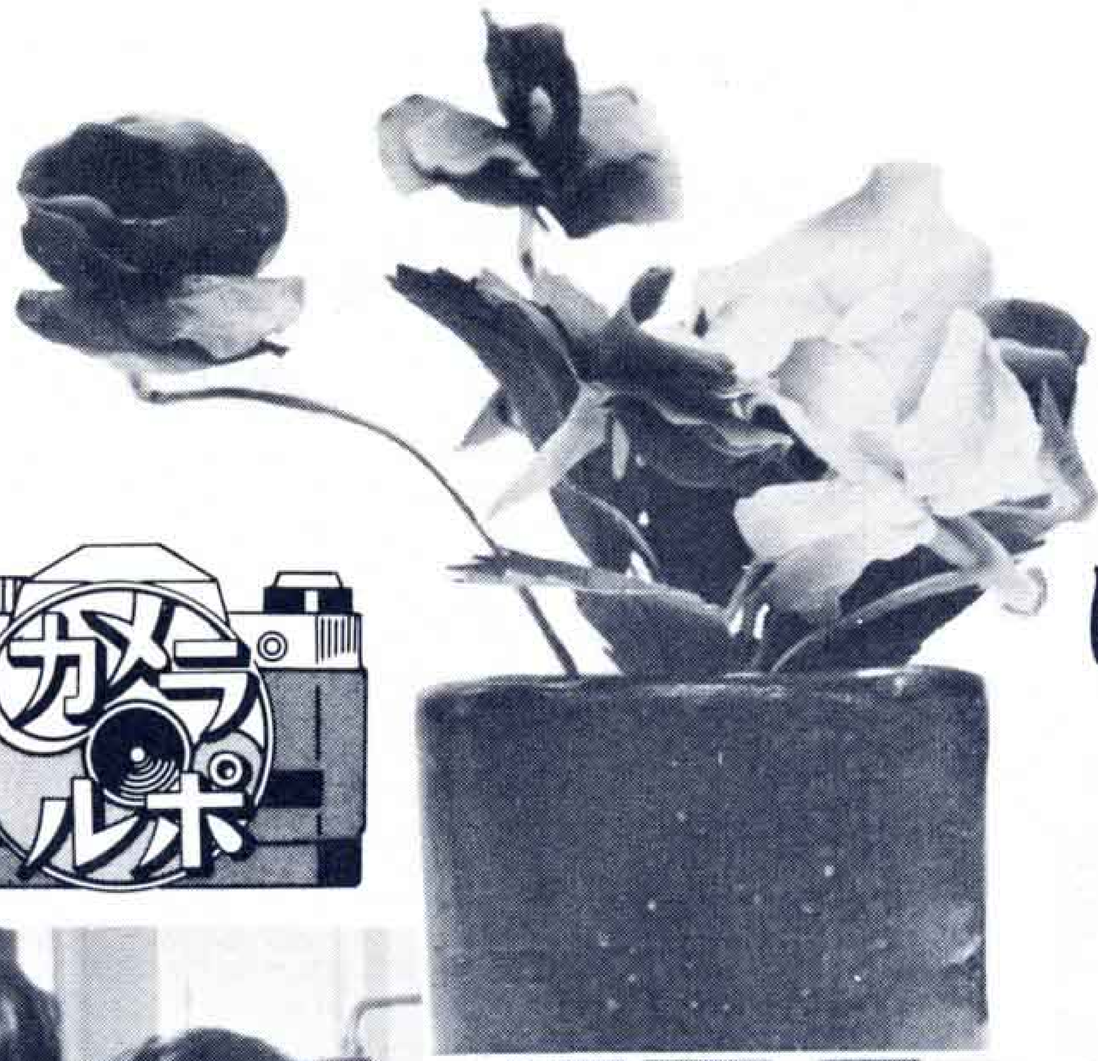

カメラルポ

くすの木学園作品展示即売会

ぼくらの作品が売れた！

富士駅前のパピーで開催

市立くすの木学園の「第４回作品展示即売会」が、２月10日から13日まで、富士駅前のパピーで開かれました。

会場では、日ごろ園生たちが苦心して作ったペーパーフラワーや陶器など約8,000点を展示、即売。

作品の中には、２ヵ月から３ヵ月の期間をかけて作った「古木みがき」も展示、即売され、見事な出来映えに参加者から高い関心が寄せられました。

今年で４回目を迎えた、この作品展示即売会は年々盛りあがり、授産施設「くすの木学園」を広く理解してもらうという点でも、大きな成果をあげました。

作品を運ぶ手にも力が入る

展示即売会も今年で４回目

市職員を募集（清掃業務員）

市は、昭和58年度職員を次の要領で募集します。

◆職種及び人員
清掃業務員　３人

◆受験資格
昭和58年４月１日現在で30歳以下の富士市在住の男子

◆受付期間
３月10日(木)～３月19日(土)まで

◆試験日時及び会場
３月20日(日)　9:00～
市役所10階研修室

◆申込み方法
受験申込書及び受験票（人事課で交付、それぞれ写真貼付）を市内永田61－１市役所人事課へ提出してください。

◆問合せ先
行政管理部人事課　（８階北側）
☎51－0123　内線518

婦人労働講座を開催

市及び富士地区労働者福祉協議会は、〝働く女の現在〟をテーマに、婦人労働講座を開きます。

☆とき　３月15日㈫　18:30～
☆ところ　富士文化センター
☆講　師　日本女子大学教授　広田寿子
☆定　員　150人
☆受講料　無　料
☆申込み先　市商業労政課 内線398

根気のいる作業にも黙々と励む学園生

仕上げ作業もひとつひとつていねいに

会場は、見事な作品で飾られた

訪問販売にご注意

最近、訪問販売によるトラブルが増えています。特に；教材、寝具、衛生用品、住宅機器、消火器などによるものが目立っています。

訪問販売を受けたときは、販売業者の氏名又は名称、商品の種類をよく聞き、その商品が本当に必要かどうか考えてみましょう。安易な契約はトラブルのもとです。訪問販売に関する相談は、市民生活課へ。

心身障害者扶養共済制度へ加入を

心身障害者を扶養している保護者にとって、保護者の亡きあとの心身障害者の生活には不安を抱きます。

そこで、この不安を解消するための保険制度として、静岡県心身障害者扶養共済制度があります。

この制度は、保護者が加入者として掛金を納付し、保護者が亡くなった場合、障害者に対して生活資金等としての年金を支給するというものです。

県は、この共済制度の加入申込み受付をしています。

この制度の対象となるのは、精神薄弱者又は、身体障害者１級から３級までの障害を持つ人などです。加入できるのは、保護者が65歳未満の人です。

静岡県心身障害者扶養共済制度についての問合せは、市児童課へ。

県議会 市議会 議員選挙にあなたも一票を

投票日は4月10日(県議選)・24日(市議選)です

投　開　票

投票はそれぞれ午前7時から午後6時まで（第21投票所の勢子辻青少年の家は午後4時まで）市内54ヵ所の投票所で行われます。

開票は県議選、市議選とも即日開票で、それぞれ午後7時40分から市立体育館で行われます。

不在者投票

投票当日、次のような理由で投票できない人は、不在者投票することができます。

◆仕事で市外へ出張したり、市外へ勤務している人
◆市外へ旅行などをする人
◆病気などで歩くことが困難な人

なお、指定病院に入院している人は、その病院で投票することができます。

富士市内の指定病院は次のとおりです。

◦富士中央病院、吉原病院、大富士病院、芦川胃腸科病院、米山病院、鷹岡病院、渡辺整形外科病院

◆不在者投票の日程

・県議選……3月29日～4月9日
・市議選……4月14日～4月23日

時間は期間中毎日午前8時30分から午後5時まで、場所は市役所7階の選挙管理委員会です。

投票のできる人

投票は、選挙人名簿に登録されている人ができます。

選挙人名簿には、市民課に住民登録された人でないと載りません。

今回の選挙では次の2つの資格のある人が選挙人名簿に登録されます。

◆県議選
◦年齢……昭和38年4月11日までに生まれた人
◦住所……昭和57年12月27日までに市民課へ届け出た人

◆市議選
◦年齢……昭和38年4月25日までに生まれた人
◦住所……昭和58年1月12日までに市民課へ届け出た人

入　場　券

入場券は、3月20日ごろ郵送の予定です。県議選と市議選がいっしょになっていますので、切り取らないで投票所へお持ちください。

市議会議員立候補予定者説明会

市選挙管理委員会は、市議会議員選挙についての立候補予定者説明会を開きます。

・日時　3月17日(木)午後1時から
・場所　吉原市民会館第1会議室

後援会等のステッカーは違反です

昭和56年の法律改正により、従前許されていた○○後援会連絡所△△後援会会員などと表示された政治活動に使用されるステッカー（短ざく形ポスター）は、掲示できなくなりました。

身体障害者が使用する軽自動車税が減免

身体障害者、精神薄弱者または精神薄弱児の人が所有し、しかも身体障害者の人が運転する場合や、その人と生計をともにする人が、その人のために運転する軽自動車など、その他諸要件に適合しているときには、申請することによって1台に限り減免されます。

◆問合せ先　市民税課　内線279

スポーツ傷害保険の手続きを

昭和58年度スポーツ傷害保険加入依頼書の取扱いを市スポーツ振興課で行っています。

加入を希望する人は、加入手続きを済ませましょう。なお、加入依頼書は、各公民館でも取扱っています。

いっせい防疫

月　日	午　前	午　後
3月22日(火)	天間北2	天間東
24日(木)	天間南	厚原北
25日(金)	厚原中	厚原西
28日(月)	久沢東	久沢西
29日(火)	久沢北	穴原町一　大峯町
30日(水)	穴原町二　境町	城山町
31日(木)	八王子町一 希望ヶ丘	八王子町二 八王子本町
4月1日(金)	大渕町一　大渕町二	大渕町三　末広町
4日(月)	中野町二　落合町	中野町一
5日(火)	片倉町 久保町	三ッ倉町 三ッ倉南町
7日(木)	桜ヶ丘　百合ヶ丘	美原町　大久保町

暮らしのたより

市役所 ☎51－0123

市民交通傷害保険に加入を

市交通課は、昭和58年度分の「市民交通傷害保険」の出張受付を行います。

保険料（掛金）は年間480円で、1人2口まで加入できます。「市民交通傷害保険」の加入案内書を市内全世帯へ配布しましたので、加入を希望する人は近くの受付場所で手続きをしてください。

月　日	受付時間	受付場所
3月17日(木)	9：30～15：00	田子浦公民館 五軒屋公会堂
3月18日(金)	〃	大渕公民館 広見公民館
3月19日(土)	9：30～11：00	厚原東公会堂 国久保公会堂
3月22日(火)	9：30～15：00	中島新道町公会堂 鷹岡商工会
3月23日(水)	〃	元吉原公民館 須津公民館
3月24日(木)	〃	森島公会堂 上五貫島公会堂
3月25日(金)	〃	今泉公民館 吉永公民館
3月26日(土)	9：30～11：00	西船津公会堂 柏原2丁目公会堂
3月28日(月)	9：30～15：00	岩松公民館 四丁河原下公会堂
3月29日(火)	〃	鷹岡公民館 伝法公民館
3月30日(水)	〃	神戸公民館 原田公民館
3月31日(木)	〃	富士公民館 富士駅南公民館

なお、市役所2階市民ホールで3月16日(水)から4月30日(土)まで毎日(日曜・祭日を除く)9:00～16:00まで(土曜日は11:30まで)受付ています。

※問合せ先　市交通課　内線274

住宅資金を融資

最高300万円まで

市と労働金庫は、住宅を新築、増改築及び土地や住宅を購入する勤労者に、資金を融資します。

融資を希望する人は、説明会へお出かけください。

☆説明会の日程

4月12日(火)　18:00～　　吉原市民会館

4月13日(水)　　〃　　富士文化センター

☆貸付を受けることができる人

市内に1年以上住んでいるか、市内の事業所に5年以上勤務している勤労者。ただし、市税を完納していること。

☆貸付を受けることができる建物及び土地

・市内への建築又は購入であること

・住宅の場合は、建築面積が40平方㍍以上、120平方㍍以下であること（150平方㍍まで可の場合あり）

土地の場合は、面積が100平方㍍以上、330平方㍍以下で、5年以内に住宅を建築すること

☆利率は未定（下記は昨年度の例です）

・融資期間10年で300万円の場合　年利6.0㌫

・融資期間20年で300万円の場合　年利6.12㌫

☆受付期間と場所

4月19日(火)～21日(木)　10:00～16:00

市役所2階　市民ロビー

※住宅金融公庫融資、年金住宅融資との併用も可。

☆問合せ先　市商業労政課　内線398

3月の当直医

休日及び平日夜間の当直医は、富士市医師会が、急病患者のために定めたものです。急病のときにだけご利用ください。

◇3月6日

外科　神谷医院　61－5900　川成島

〃　渡辺病院　51－3751　錦町1

産婦人科　池田医院　21－2228　石坂

◇3月13日

外科　中央病院　61－8800　本市場

外科　快明堂医院　51－0301　中央町1

産婦人科　柵山医院　71－4771　厚原

◇3月20日

外科　望月医院　61－8075　本市場

〃　米山病院　52－3060　吉原4

産婦人科　池谷医院　61－0873　水戸島本町

◇3月21日

外科　松本医院　71－2570　久沢

〃　芦川病院　52－2480　中央2

産婦人科　中央病院　61－8800　本市場

◇3月27日

外科　佐野医院　71－6200　天間

〃　米山医院　52－0275　今泉1

産婦人科　米山病院　52－3060　吉原4

※内科・小児科は医療センターで、歯科は歯科医師会館で行います。

◇平日の夜間

内科・小児科・外科は市役所北口警備員室☎51－0123又は消防署☎51－0105へおたずねください。

ふるさとの昔話

病気をなおす神様

宮下の伊勢塚さん

宮下には、「お伊勢塚」さんといって、病気を直す神様が祀(まつ)られています。昔は、多くの人がお参りに来ましたが……。

これは、宮下に住む佐野さんが、子どものころ、よくお年寄から聞かされた話です。

語ってくれた人
佐野忠夫さん(66歳)
宮下

病気の旅人が…

いつごろのことだかわからんけどな、昔な、いくんちもいくんちも雨の日が続いたことがあったそうだ。

そのころぁ富士川は、渡し船でむこう岸の岩渕へ渡ったもんだけどな、みゃあんち(毎日)雨だもんで船場あ旅人でいっぴゃあで、宮下まで来たんだって。そのころのたびゃ(旅は)難儀だったようだ。その中でな、お伊勢参り途中の1人の重い皮膚病をもった年寄がいたそうだ。

あんまり汚にゃあもんでな、どこの家(うち)でも泊めちゃあくれにゃあので、雨に打たれて、とぼとぼ杖を頼りに宮下村まで来てな、ある家のとば口に立ってなあ、「ひと晩とめてくだせえ」と頼んだそうだ。その可哀想な姿を見て、情け深いその家の人達は気持よく泊めてやってな。やれお風呂だ、ぬくてえおかゆだ、とそりゃあ親身に世話してやったそうだけんどなあ、なにしろひどく病んでいる上に、雨に叩(たた)かれて何日も歩いて来たもんでなあ、身体が弱ってしまったのだな。とうとうそれから間もなく死んでしまったそうだ。

死ぬ時にな、「どうか私をここへ祀(まつ)ってください。そうすれば、今後私と同じ病(やまい)で苦しむ人たちを救ってあげられる…」こう言い残したので、その家の人をはじめ、村の人たちが力を合わせて、そこへ祠(ほこら)を建ててやったと。

この欄で昔話しを語ってくれるお年寄りを探しています。あの人が知っていそうだという情報でも可。連絡先は市役所広報広聴課☎51－0123(内線528)

地名の由来

須津

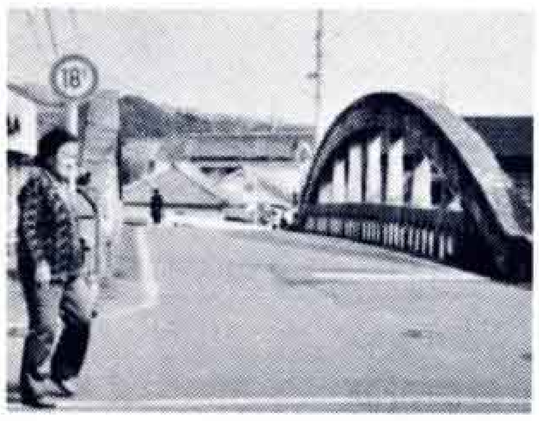

須津橋

明治22年3月中里村・長沢新田・川尻村・神谷村・増川村・江尾村が合併して須津村が誕生しました。

須津の津は港つまり船着場のことで、須という字は待つという意味ですから、須津とは船を待つ所となります。浮島沼周辺の村人は長い間船が唯一の交通機関で、沼は自分たちの庭でした。須津村を構成した村々もそれぞれ船着場がありました。

郷土の遺跡

人々の生活

東坂古墳出土の鏡

県立吉原工業高校敷地内には「東坂古墳」と呼ばれる前方後円墳がありました。この古墳は、5世紀初め頃に造られた古墳で、遺骸のそばには鏡・剣・玉などが埋葬されていました。

鏡は、弥生時代から地方の首長のあかしとして、中央の政治指導者から贈られたもので、権力の象徴を意味しました。中国では実用・芸術品として使われていたようですが、農業を中心として生活していた日本には、太陽を司(つかさど)る「カミ」がいると考えられていました。

鏡は、この太陽の光を受けて幻想的な輝きをつくることから、神の化身としてあがめられ、神格化したようです。東坂古墳から出土した2枚の鏡も、神として信仰され、これを持つ首長は「スルガの王」として絶対的な「力」を持っていたと考えられています。

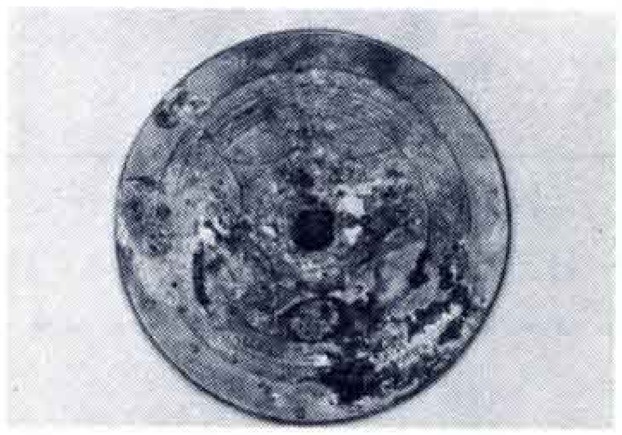

内行花文鏡(ないこうかもんきょう)

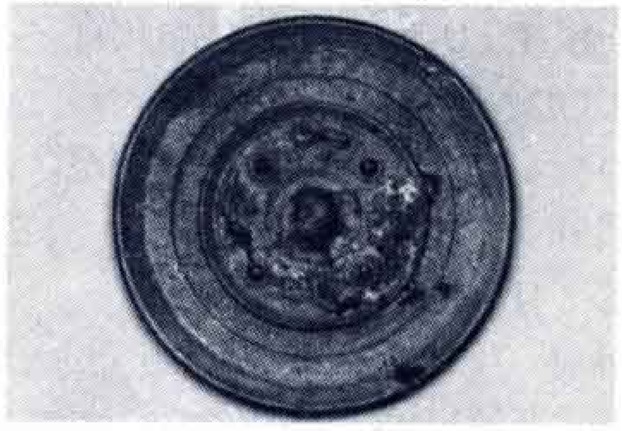

四獣鏡(しじゅうきょう)

発行・富士市役所　富士市永田61－1　☎51－0123
編集・行政管理部広報広聴課

人口 212,192人　男 105,797人　女 106,395人
世帯数 59,492世帯
(2月1日現在)