広報富士川

9月号

編集 富士川町役場内庶務課広報係
静岡県庵原郡富士川町
発行人 助役 中川国兵
電話 岩淵 3・120・127
印刷所 望月印刷所 電話 岩淵 304

天野さん、母子年金第一号

八月から給付、年額二万四千円

「幸せを呼ぶ国民年金」は一万四千四百円でこれに一カ年が過ぎて、いよいよこの国民年金も本年四月で給付が開始された。当町内でも七月末、不慮の事故で亡くなられた大北の天野さんに初めての国民年金証書が交付された。

夫を亡くした天野らくさんには二人の子供さんがあり、この子供さん達が満十八才に達するまで年額二万四千円、総額三十六万円に及ぶ年金が支給されることとなった。

母子年金の受給権本年額は一万四千四百円でこれに子供さん一人づつ四千八百円のプラス分があり計二万四千円と計算される。

亡くなられた天野さんは毎月きちんと屋除料を納めていたので、支給の査定も早く、八月から年金の支給を受けることができるようになったのである。

役場民生課では、こうした点も重視、加入している方が納期に遅れることのないよう呼びかけると同時に未加入の方が加入することにより一日も早く社会保障制度の利益を受けることのできるよう強く望んでいる。

国民年金は老令になっても毎月きちんと屋除料を納めていただけるようになりました。なんとかやっていこうと、はりが出てきます」と語っていた。

天野さんの場合のように予期できぬ事態に備える性質をもっていると云われる。

交付当日、天野らくさんは都合がつかず、子供さんの伯母にあたる方が子供さんに付添って町長から証書を受けた。

天野らくさんは——

「たいへん助かります。納期までにきちんと掛金を納めていましたが、こうして交付をうけることになりまして小さいことではない。

周囲の大人達がそれを放任していたがため、その子供達の胸の中に、それをよしとする意識がしのび入るならば、団結心のない、人考嬉いたいと思う。それは子供に勉強机を、勉強室を与える努力と新しく、いなる乾燥した魂の持主にしてしまわぬとも限らぬからだ。私達には次代に続く人達に正当な忠告をする義務がある。こうした観点に立つとき、すべて人の子であり、子供であるという区別はないはずである。

私はこのような機会に、町内の父親、母親に強く一考嬉いたいと思う。それは子供に勉強机を、勉強室を与える努力と新しく、いなる乾燥した魂の持主にしてしまわぬとも限らぬからだ。私達には次代に続く人達に正当な忠告をする義務がてもらいたいということだ

《渕》 我が子は…

本通 望月

先日、第一小学校校庭で行われた簡易バレーボールの練習試合を見ていたときの感想。

試合は、元気よくプレーする多人達の姿が印象的でその和やかな明るい空気に私はます〳〵これが当及す

ることを願つた。

ただ、周囲の子供達の声援の汚なさには落ち着と同時に情けなくなった。私は、相手チームを盛んにこきおろす子供達をたしなめた。

このような場合、人の子を注意する必要がないと言う人がいるし、注意するなどとされ自体、大人気ないことだととする人達がいるが、私はそれがどくいけないこ

とだと思うし、本質的に決して小さいことではない。

我が子であるという区別はないはずである。

私はこのような機会に、町内の父親、母親に強く一考嬉いたいと思う。それは子供に勉強机を、勉強室を与える努力と新しく、いなる乾燥した魂の持主にしてしまわぬとも限らぬからだ。私達には次代に続く人達に正当な忠告をする義務がてもらいたいということだ

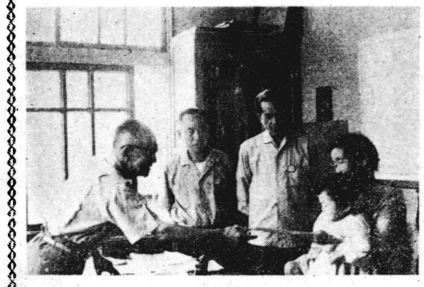

町長から証書を受取る天野さんのお子さん

『長生きして下さい』

敬老会、芝居と舞踊で

九月十五日「としよりの日」より三十二日までの一週間、全国を通じ「明るい老後生活の運動」が強力に展開された。

当町では九月十九日、町主催、婦人会、青年団の後援による第31回敬老会を富士ヘルスセンターで開催、招待をうけた高令者の方々は、風呂を浴びて、演劇、婦人会員の舞踊、青年団の合唱などと、楽しい一日を過した。

今年七〇才以上の高令者は五五六人で、昨年の五三六人に比べ二十人の増加となっている。

「高令者の方々に、敬意と愛情を捧げる者である。富士ヘルスセンターにお招きしたわけだが、勿論、これで、明るい老後生活の運動を終ったとは考えていない。高令者の方々に不安のない生活を送っていただくよう、町長としての最善を尽くしたい」と述べた。

●記念品、感謝状贈呈（敬称略）

◇知事木杯、及び町長敬老金贈呈

宇佐美つね（92）辻
斎藤たけ（91）坂下
太田屋ゑ（93）舟山町
望月長作（90）大北
望月甚蔵（90）東町
竹屋津根子（90）相生町
影島のぶ（89）市場
小林辰五郎（88）坂下
佐野安太郎（90）池野
望月甚蔵（90）東町

◇県社協会長感謝状贈呈

斎藤シゲル（88）相生町
牛田竹蔵（87）寺町
望月除策（81）根方
久保田春吉（78）道上

◇消防団長坪内佐吉氏記念品贈呈

宇佐美つね
斎藤たけ
太田屋ゑ
望月長作
望月安太郎
望月甚蔵

◇米寿祝、町記念品贈呈

小林辰五郎（88）坂下

町の最高令者、北松野辻の宇佐美つねさん。明治3年生れ92才

由比海岸工事用生コン木島地先で作らる

木島に面した富士川の河原に、生コン製造作業場が出現した。

清水建設株式会社由比寺尾地区海岸堤防工事由比出張所の管理内にあるこの作業場の目的は新国道由比地区工事用資材の製造にあり八百三十米の築堤を始めとして使用される生コンクリートを生産する。

構内には施設費二千二百十万円を投じて、コンクリート製造施設1、骨材用コンベアー1、労務者宿舎3、製品置場1、自動車類駐車場1、機械器具資材置場1、などが設置され、使用する車輌はダンプカー、トレーラー、ショベルカー、ブルドーザー、トラックなど約十台を擁している。

従業員数は職員十三名を含め二百十三名の多きに達し、九月中旬より操業を開始し、すでに波力どめテトラポットの製造を開始している。

なお積載不可能な重量七瓦を越す波浪めコンクリート塊などは、ここで製造された生コンクリートを由比へ運び、由比地先でかたわらに注入製作するとのことである。

その偉容を誇るバッチャープラント（生コンクリート製造の心臓部）は、二段階ミキサーの能率的作業の回転とその流路過程の近代的様相により見る人を驚かせる。

当町における新国道の通過点はまだはつきりとしないが、進展する現代世相を、そのものずばり反映している。この生コン製造作業所の姿こそ、来る年の変化を暗示しているということができる。

なおこの地に設置された主な理由は、砂利質の良好なことと、河原そのものが広い、大な作業用地として使用可能な点にあった。

生コン製造施設、左の塔がミキサー

秋だ、文化祭

展覧会、芸能大会の準備始まる

十一月三日文化の日を中心に教育委員会主催によって行われる町民文化祭は、第一回の行事運営委員会（委員長、田辺次郎氏）を開き、第一部（展覧会）第二部（芸能）の二つの専門委員会を組織した。

第一部は渡辺清氏を委員長、第二部は土井せつ氏を委員長に、それぞれ充実した諸行事を企画、推進することになった。

委員会では、絵画、彫刻書、写真、手工芸品などの展覧会出品、舞踊、歌曲演劇などの芸能大会出場に一人でも多くの町民が参加して、名実共に町民全体の文化祭になるよう希望している。

すでに一般の人々の中には芸能大会出場のために練習を開始したグループも見られ、文化祭ムードが除々に高まりつつある。

お知らせ欄

●**消防より**——危険物取扱主任者（甲種、乙種）試験

(1) 試験日 11月18日（日曜）
(2) 試験場所 本人宛通知
(3) 受験願書10月31日締切 役場消防係窓口に提出
(4) 提出書類
受験願書2部、写真2枚
受験資格証明書1部、受験手数料甲種八百円、乙種五百円。

●**県民生労働部より**——昭和37年度後期（夜間）職業訓練所訓練生募集

(1) 応募資格—新制中学卒業程度の学力を有し、意志堅固な者であれば年令、男女を問わない。
(2) 申込場所—富士職業訓練所、吉原、富士宮各公共職業安定所。
(3) 申込期間—9月29日まで
(4) 提出書類—(イ)人所願い (ロ)身体検査書
(5) 職種—溶接工
(6) 募集人員—30名
(7) 訓練期間—六カ月
(8) 場所—富士職業訓練所 富士市十兵衛

●**裁判所より**——無料法律相談所開設

(1) 日時 10月3日10～15時
(2) 場所 清水市役所、静岡県民会館

「法の日」週間の記念行事として、無料で法律の相談、交通事故処理に関する相談を実施する。

地味

✕父親になった。母子とも健在。どんな子だろうか✕どんな娘に成長するだろうか、どんな風に育てなければならないか。優しい心の持主、周囲を明るくする娘を、人を✕道徳、人づくりと論議盛んな今日、私自身は情味ある男になれるよう努めたい。私をみつめるが子に答えたい✕ばらりとめくった人名簿を見ては幸わせに育て〳〵と願った多くの親の気持に今更胸をうたれる✕菊花味を誇るこの九月、娘よ、奥床しい香りと純白の心を愛せ。（西）

国民健康保険税

第三期納期限 十月一日

国民年金

納期限 九月三十日

投書歓迎

皆さんの御意見を

広報係

◎防衛庁より—自衛官募集

陸海空士（自衛官）募集

詳細は役場庶務課へパンフレットも多数用意してある。待遇のよい自衛隊の内容を—。

◎県立保育専門学院より—38年度生徒募集

(1) 募集人員 50名
(2) 修業年限 一カ年
(3) 応募資格 高等学校卒業または同程度の有資格者
(4) 出願期間 38年3月1日から3月18日まで
(5) 入学案内、願書用紙等の郵送を希望する者は返信用封筒を添えて、静岡市緑町一三九、静岡県立保育専門学院へ申込むこと。

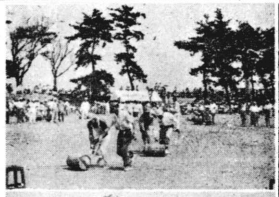

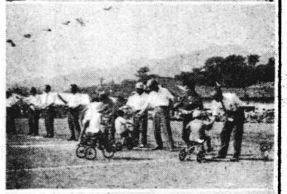

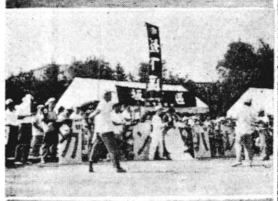

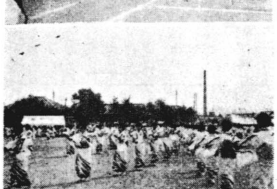

写真説明（上から）

(1)…梯転がし。

(2)…三輪車競走・町長などの大会役員からごほうびをもらう良い子達。

(3)…応援第一位の坂下区。

(4)…よいしょ、よいしょ、百足競走。

(5)…校庭いっぱい、婦人会の踊り富士川音頭。

(6)…綱引――手前のチームが優勝した本島区。

青年団体育大会終る

青年団の体育大会は九月九日第一中校庭で挙行され次の選手が九月二十九、三十の両日静岡市で行われる県青年体育祭に郡代表として出場決定した。

陸上

六〇米　藤島富江（岩）

一〇〇米　武下晴夫（南）

一五〇〇米　大村武（中）

商工会野球大会も

第八回商工会野球大会も九月二日第一小、第一中校庭に団体11チームを集めて開催、本州製紙が優勝した。

応援の声は場内を圧し、或は健康な笑声が轟を巻いて、興奮は興奮を呼び、場内アナウンスの適切なリードのもと、次々と大会種目が展開されていった。

(1) 六・三リレー（決勝）
1位　岩　渕1
2位　中之郷2
3位　岩　渕3

(2) 二百米（決勝）
1位　丸山博康　25秒1
2位　武下晴夫　25秒2
3位　蓮池順一　26秒9

(3) 各種団体対抗リレー（決勝）
1位　教職員Aチーム
2位　青年団チーム
3位　役場Aチーム

(4) 婦人会順送球（決勝）
1位　中之郷3
2位　中之郷4
3位　岩　渕4

(5) 各区対抗リレー（決勝）
1位　中之郷8
2位　岩　渕5
3位　岩　渕4

(6) 千五百米（決勝）
1位　中之郷2
2位　中之郷8
3位　岩　渕1

(7) 消防団対抗リレー
1位　中之郷1
2位　大村　武　4分27秒0
3位　野口秋広　4分29秒9

(8) 二人三脚（決勝）
1位　2分国
2位　5分国
3位　1分国

町民体育大会

町民五千を集める!!

各区対抗リレー1位は東町区

町民体育大会が九月十六日、町立第一中学校校庭において開催された。

町民大会は、年々盛んになってきており、当日は、およそ五千の町民が各区の天幕の蔭を埋め尽くした。初秋快晴、爽やかに吹く朝風に赤、黄、青、紫と色鮮やかなのぼり、大旗、小旗がなびき流れ、心ひきしまる鼓笛隊の勇壮なマーチとともに大会の幕は切ってとされた。

国旗掲揚、清浄白地に赤く染め抜かれた日輪の旗、起立する全員の表情には日本人として共通する感激が走った。

「私たちは立派な旗を持っている。この国旗に恥じぬ生き方をしよう」という思いでもあろうか。

田辺大会会長、池谷名誉会長の挨拶。来賓代表小永井町議会副議長の祝辞を経て競技は始まった。

しっておきたい

国民年金

昭和二年実施になった健康保険法から三十六年四月施行になった国民年金法まで十三の基本法からなっております。この十三種類の年金は会社、官公署、船員、農業、自営の商工業などによりそれぞれ保険の名称が変っています。

又保険料も加入者の所得によって保険料が決定されていますが、国民年金だけは、35才までが百円、35才以上になると百五十円の定額になっております。従って給付の方法などもこれに伴いそれぞれ違ってきます。

ともかく国民健康保険法と国民年金法の実施により国民全部がいづれかの社会保障を得ることができるようになりました。この国民年金も本年五月から給付が開始されています。

1 転入　国民年金手帳をもっている方は、転入、転居の届出をするとともに、手帳の住所も変更しなければなりません。年金手帳と印鑑を窓口に出していただくことになります。

2 資格取得　満20才になると他の社会保障制度の保険に加入していない方は、強制的に国民年金に加入することになります。20才になったら必ず年金手帳を請求するため窓口で資格取得の届出をすることです。又ができて公的年金はそれぞれ厚生年金を脱退した時も直ちに国民年金に継続加入するため、この場合も同じく資格取得の届出が必要です。

任意に加入を希望する方は、25才までが百円、35才以上になると百五十円の定額で加入することもしばしばあります。

3 保険料と納入方法　保険料は毎月納付しても良いし、三カ月毎納期ですからその時でも結構です。納入方法は、隣保班毎、納税担当者毎でとりまとめ代表者により納める方法が、全国でも多くとられています。

又前納すると非常に有利で、例えば20才の納入人の場合、保険料は4年間で六万三千四百円ですが、これを一度に納めると二万三千五百四十円ですみ非常に有利になります。保険料の納入が大変の方は保険の方法も必ずご相談下さい。

4 通算法　いままで老後の年金を受けるためには、四十九年の国民年金の中で二十年又は二十五年というように長期間加入することが条件でしたが、この法律で公的年金はそれぞれ通算されていく方法により一時脱退金は受けられなくなりました。従っていつ加入することにより老後年金が増額されます。

5 福祉年金について　福祉年金はすでに各家庭で70才以上の老人などある家庭では殆んど知らつくしておりますが、印鑑の紛失などは立っております。届出し印鑑は大切に区別して保管し、若し紛失したような場合は年金証書とともに新しい印鑑を登録しないと次回の年金が支給されません。

又この年金は、毎年六月三十日現在で所得状況の届出をして九月の支給期からの年金額を記入することになっております。

広報覚書

※**無名寄附又一件**

日の出町通りの街路灯に使用してくれるようにと、八月三十日、富士局消印の無記名封書で六百円送ってきた方がいる。町はその意志を尊重し、受領した。

※**無線放送音楽について**

坂下の町民の方から、選曲と音量について適切な注意と助言あり、検討研究に努めることを約束する。

人の流れ

祝結婚（敬称略）

区名　氏　名

泉水　深沢要　さか江市川

祝誕生

区名　氏　名　保護者続柄

宮町　荻野達也　忠男　長男
菩町　浦田恵理子延義　長女
宮町　中井郁男　克栄　長男
宮町　渡辺健児玲一郎　長男
四十九　佐野桂子　登　長女
宮町　古川真弓　章造　長女
四十九　望月統之宣俊　二男
日ノ出　望月重孝宣男　長男
坂下　菅川さとみ往次　二女
四十九　鈴木浩伸徳広　長男
小池　中川英司　アキラ　二女
本四　斎藤山香　孝彦　二女
原方　二又川和洋和雄　長男

転出した人

区名　氏　名　転出先

上町　斎藤　由子　鹿岡町
清水　遠藤むつゑ　小田原市
泉水　深沢タカエ　富士宮市

祝冥福

区名　氏　名　年令

本島　佐藤とめ　八七
旭町　野沢りん　七六
竹島　望月れん　七八
小池　加藤やす　七九
堺町　若月きさ　七九
原方　望月長作　六一
平清水　佐野ゆき　七六
原方　望月平作　八一
水ノ口　瀬上みね　七八

捕り染め　その九

災難

町の昔ばなし

留は薄暗い店の土間で知合の人夫四、五人と宵酒を飲んでいた。一人身の自由が快よい酔となって、雑談も楽しかった。

「留、おめえ、今日の稼ぎは大きかったそうだな。あの組頭はいい仕事を持ってきてくれる人だ。だけどよお、ここの支配様がいくら力んでも、本家本元の今川様が桶狭間の一戦以後ずっかり台無になってしまったそうだから、いずれこの土地の模様も変るだろう。しかしどう転んでも俺っちは人足だ。どんなに世の中が波打っても、今よりいい目も見れねえかわり、これという災難にもぶつかるめえ」

「そうだ。馬のまぐさと人のまぐさを運んでいる分にはなのだけど、命懸けの仕事だよお、禁制品を運んでー山越へ富士川渡れば、口銭は莫大だ。現にやっている奴がいるっちゆう話だ」留と同じ年の権勢力の落ちた今、昨夜のよ嬉息した。それは、皆の胸の中にもともし火のように燃えている魅惑の物語であった。

夜半、川を下り、部落に入った。今たーしと田のあぜを踏み出して行った。その時だった。

「誰か空」

鋭い、推何を受けた。激しい恐怖心にゆさぶられ、悲寒が全身を貫いた。一散に逃げた。ぴゅうッ、ぴゅうッ、幾筋も留を追って矢が飛んだ。留は水田に足をとられながらもあがいたが、背に深々と矢を受け、脇に尾を出した。

松野の部落を見下す場所へ着いたとき、日はまだかなり高いところにあったので、凍太の中に身を隠して、暗くなるのを待った。

夜間、行動を起したが、おさめの一を流れた。月は出ていないのに星明りというか、物の姿が気になるように見える。川岸に着いたとき、さすがにぐったり。目前に武田の領地に庭を出た。

屋敷の大若の蔭に夜の更けるのを待った。石を噛んで流れる水音だけが、命懸けの。甲州地酒の壺を傾けて、皆の出来ないことを仕遂げた喜びが調ちたり胆を誘った。

大体、弊渡縁も、今川のゆう話だ」留と同じ年の権勢力の落ちた今、昨夜のよ嬉息した。それは、皆の胸の中にもともし火のように燃えている魅惑の物語であった。

夜半、川を下り、部落に入った。今たーしと田のあぜを踏み出して行った。その時だった。

「誰か空」

鋭い、推何を受けた。激しい恐怖心にゆさぶられ、悲寒が全身を貫いた。一散に逃げた。ぴゅうッ、ぴゅうッ、幾筋も留を追って矢が飛んだ。留は水田に足をとられながらもあがいたが、背に深々と矢を受け、脇に尾を出した。

今川方の前哨線の所在と富士川の渡渉地点の発見が生死に関るような大きな意味をもっている。由通しに松野の部落へ出、更に上流へ渡る道順を選んだ。難が見逃に及ばぬよう、行先を告げずちょっと用事で他出するが必らず二日間、病床に伏していたということにしよう兄様に云い含めた後、重い荷を背負って、滑るように庭を出た。

松野の部落を見下す場所へ着いたとき、日はまだかなり高いところにあったので、凍太の中に身を隠して、暗くなるのを待った。

夜間、行動を起したが、おさめの一を流れた。月は出ていないのに星明りというか、物の姿が気になるように見える。川岸に着いたとき、さすがにぐったり。目前に武田の領地に庭を出た。

血は激しく騒ぎ、冷い汗が黒い拡がりを見せている。

先方では通行証の有無もが波打っても、今よりいい目も見れねえかわり、これという災難にもぶつかるめえ」

ことができた。

帰路、川を渡り岸