編集 富士川町役場内庶務課広報係
発行人 静岡県庵原郡富士川町 助役 中川国兵
印刷所 富士川町旭町 望月印刷所 電話（岩渕）304番

広報ふじかわ

統計メモ

うなぎのぼりの交通事故

最近の国道一号線を主とする交通事故件数はおびただしいものがあります。昭和三十四年中の蒲原警察署管内でおきた交通事故件数は二三三件でしたが、昨年一年間には前年より六一・一パーセント増の三八一件となり、更に本年は六月末迄の件数によると、昨年六月末の一四八件に対して本年は二二四件に達し、昨年同月より六六パーセントも増加しております。おどろくべき上昇率ではありませんか。

駅前町道など アスファルト舗装完成

今迄片側町で街灯もなく町の美化のため心ある方々により植えられた柳も淋しく風になびいていた駅前道路と、坂下より下屋敷を経て八坂神社前に出る砂利道のうち、坂の部分が今度当町としては始めての滲透式アスファルト舗装で、立派に舗装道路として衣替えしました。

駅前道路は本通り道路保全委員会の手により、延長六三六米に二〇米毎に二〇ワット二灯の螢光灯により、街路灯三一柱が建てられ、柳の緑も色濃くはえて当町玄関口にふさわしくなり、町の美化と発展に大きく寄与することとなりました。坂下より下屋敷迄の坂道も雨のたびに路面が流され、附近地区民を始め通行人に迷惑をかけていましたが、駅前と同じく地区の方々の強い要望とご協力により併せて完成したことは喜こばしいことであります。この道路は舗装工事完了と同時に県道岩渕停車場線として名前替えして県に引渡されることになり、本年より順次新町から県に於て舗装されることになっております。なおこの工事は株式会社若月組が請負い、工事内容は次の通りです。

町道岩渕停車場線
延長 七二六米、四三〇〇平方米（滲透式アスファルト舗装）
コンクリート舗装 一五〇米、二九四平方米
請負金 二〇〇万円
旧町道谷津富士川橋線
延長 九一米、四七〇平方米（滲透式アスファルト舗装）請負金二二万円

街路灯を整備して 夏の犯罪を防ごう

私達が夜間外出したり、勤めの帰り道、暗がりほど物騒に思うことはありません。特に若い女性の一人歩きなど危険です。夜の帰り道、まばらの民家の相間に三百ワットの水銀灯がついていたら？夜道のこわさはなくなることでしょう。夜間家に帰るにも、用事で外出するにも、街灯のついた明るい道を安心して帰れるよう一日も早くしたいものです。

今町内毎に各所に街灯を設置してありますが、最近調査した処によると、せっかく設置してある街灯が夜になっても点灯する人もなく、暗やみのまま放置されていたり、スイッチの故障などで点滅できない状態の街灯が各所で見受けられました。

町内毎に設置してある街灯には点滅責任者もつくってあるはずですが、点滅責任者の方は、ごめんどうでも忘れずに街灯の点滅をして、せっかくの施設を十分に活用したいものです。

又部落を巡回してみるとまだ各所に防犯灯、街灯の必要な場所を見受けます。夜間の犯罪の内七五％は暗がりの場所で起きている。過去の統計からみても防犯灯などの必要性がうかがえます。

その犯罪も特に夏季に増加する傾向があり、青少年の保護育成と、婦女子の被害予防、交通事故防止の上からも防犯灯、街路灯の果す役割は非常に大きいので部落単位などで話し合い暗がりに防犯灯、街路灯を整備するよう皆様のご協力をお願いします。

県民だより 一部記事訂正

六月一日発行の県民だより中「三十六年度前期技能検定」の試験実施期日が七月二十二日（日）となっていますが**七月二十三日（日）**のあやまりでしたので関係者はお間違いのないように願います。

（本通り三の整備された街路灯写真）

夏休みの校外生活

町立第一小学校―校外部―

七月二十四日から子供達の待ちのぞんでいた楽しい夏休みが始まりますが、この長い休みをどのように過ごさせたらよいか、ご家庭でも何かとご心配が多いことと思いますが、以下述べますようなことを守って、第二学期を児童が丈夫な体で迎えられるように、ご配慮願いたいと思います。

(1)、健康で安全な生活をさせるため、ラジオ体操を例年通り実施いたします。これは規則正しい生活をするという点からみてもよいので是非毎日出席させて下さい。その時一般の方々も参加し一緒に体操をするのも楽しいことではないでしょうか。ただ場所、出席のとり方については指導者の方とも相談して下さい。水泳については、プールの使用が午前九時～十二時、午後は一時～四時になっています。富士川での水泳は原則として禁止してありますので、この線にそってご指導願います。

(2)、家庭、子供会の一員として自主的、協力的な生活をさせるため、道路掃除、落書き消しを各子供会毎に計画しています。もちろん危険な国道はやりませんが短時間で能率的にやらせたいと思っています。ごみ捨て場等については地区の皆様にもご協力願いたいと思います。そのほか自分達にできる釘、ガラス拾いなどもよいのではないでしょうか。また子供達が仕事をしている時には、子供にまかせるだけでなく、おとなの方々も参加して町をきれいにしたいものです。

(3)、遊びについては、昨年同様朝九時項までは学習に励み友達をさそいに出ないという約束になっていますが、後半になると守れなくなることがありましたが、最後まで続けさせたいと思います。夕方は六時に町の放送が入る予定でこれを合図に帰宅し、夜あそびはしないようにということになっています。おどりの練習はおそくとも九時までとし、当日は十時までとなっていますので、早めに終らせてください。

(4)、その他球技大会前の生活については、例年問題がありましたが、本年度は無理にならないように十分注意してあります。

(5)、他町村への子供同志の外出、映画館への子供同志の入場は固く禁止してありますが、これに関連して子供の小遣い、所持金等にも十分留意してください。また祇園祭典、富士の夏祭り清水の港祭り、観音さんのお祭りとお祭りが続きますインチキにかからないように合わせて注意してください。夏は花火の季節、家族そろって花火を楽しむのは本当にいいものですが、火薬をはがしてびんにつめて持ち歩くとか、火をつけたりする火薬遊びは非常に危険です。子供達の遊びには常に関心を持ち事故の防止に努めたいものです。外出に関連して、家を出る時はかならず行先を言わせ、帰ったら家人にその旨報告する習慣もこの夏休みにつちかいたいものです。色々述べましたが、要は楽しい事故のない夏休みであるように願っています。

国民年金の保険料は 七月末日が納期限

いよいよ国民年金の保険料納入期日になりました。国民年金の保険料は毎月これをおさめるのがたてまえでありますが、三カ月ごとにひとまとめにして納めることができるようにしてあります。したがって、四月、五月、六月分の保険料は七月末までにおさめることになります。ご承知のように、国民年金の制度は強制適用でありますから、被保険者の要件に該当している人は、たとえ届出をだしていなくとも、法律的には当然に被保険者でありますので、保険料を納めることは義務づけられていることになっております。したがってこの三カ月毎の納期限内に納めないと滞納になってゆきます。

保険料の納入については役場又は支所の窓口で印紙を購入し、年金手帳に貼り検印することによって納入したことになります。四月、五月、六月分の保険料未納の方はお忘れにならないうちに、おさめて下さい。

郡議長会長に 若月幾太郎氏

庵原郡議長会は六月十九日開催されたが、その席上郡議長会長に当町議長の若月幾太郎氏が当選されました。若月議長は六月二十九日開催された県町村議長会で理事に、また六月二十日付沼津浜松間急行電鉄敷設期成同盟会の幹事を兼ねることになりました。

にせ税理士に ご用心

税務書類の作成や、税務の代理行為は税理士にしか許されておりません。税理士は厳格な国家試験に合格し、さらに厳重な審査にパスした人で、国税庁に登録され常に税務署や、税理士会のきびしい監督を受けております。ところが資格を持っていないモグリ税理士が、委託された税金を横領したり、納税者の秘密を知るとその弱身につけこんで恐喝したり、あるいは、税務署員をきよう応するという名目で、金品を詐取したりすることがよくあります。

税理士に支払う報酬は、中小企業の場合、月三千円から五千円で、決算料は一万円から二万円が相場ですにせものは特別に安い料金で引きうけるようであるが一文惜しみの百失いにならぬよう十分注意し、資格の有無を調べて、ニセ者にひつかからないようにして下さい。

税理士は国税庁長官の発行する写真つきの「税理士証票」を持つているからたしかめて下さい。それができないときは、清水税務署総務課へ照会して下さい。

みんなで体を鍛えよう
毎朝七時十五分
無線放送でラジオ体操

小中学校児童生徒の夏休みが七月二十三日頃より始まりますので、これに伴つて七月二十三日より八月三十一日まで三十九日間、今迄七時十五分に放送していた朝の音楽は、小中学校及びPTAの皆様の要望もありましたので、夏休み中は「ラジオ体操第一」を放送しますから、その時間に都合出来る皆様はお宅の表でも結構ですから、ラジオ体操に参加して下さい。

この機会にラジオ体操によつて夏やせを防ぎ、やわらかい弾力性のある体をつくるように、大人も子供も老いも若きも、町民こぞつてラジオ体操を通じて夏の健康を守ることにつとめましよう。

小中学校児童生徒の皆様は学校から別に指示がありますから、各子供会単位に決められた場所で体操をするようにして下さい。

また今迄午後五時半に放送していた子供の時間の音楽を同じ期間中後午六時に放送することとし、主として夏休み中の児童生徒の校外指導の放送をすることになりました。

午後五時半の放送を時報に利用されている方は、お間違えのないよう気をつけてください。

夏の衛生
夏かぜに注意

水泳のシーズンを迎えると流感にかわつて夏かぜがまん延するおそれがあります。夏かぜはアデノビールスによつて発病するもので咽頭結膜熱と呼ばれているが、潜伏期間は五日から十日間、病状は①目の結膜が充血し、二、三日たつとはだに水泡ができ、症状の激しいものは出血する。②四十度程度の高熱が出でノドが赤くなり、しよう紅熱、ジンマシンのような発しんや下痢を起こすことがあります。

夏かぜで死亡することはないが、猛威をふるうと集団欠席、休校などで授業がストップすることもあるほどです。

感染源はほとんどがプールであるといわれていますので、ちよつと体が変だと思う時は、他人に迷惑をかけぬうちにプールの使用は遠慮しましよう。

納税思想高揚をはかる
「納税標語」懸賞募集

静岡県納税貯蓄組合推進協議会では、納税思想の高揚をはかることを目的として八月十五日迄、一般から標語を募集することになりました。

この標語の内容は、税金を楽に早く納めるために、納税貯蓄組合をつくり、又はこれに加入することをすすめるもので、応募方法は

① 誰でも応募出来る
② 用紙は官製はがき又はこれと同等以上の大きさの用紙に限る
③ 一人で何枚応募してもよいが必ず一枚一標語とすること
④ 応募作品中既に他の募集による入選作品は無効です
⑤ 住所、氏名、年令、職業をはつきり書くこと

審査と入選発表は、協議会で委嘱した審査員により審査の上、本年十月十日までに入選者に通知します。

入賞者には納税貯蓄組合法施行十周年記念式典の日（十一月）に式典会場に於て会長より贈呈します。

佳作者には発表とともに賞金を送付します。

一等　一名賞状及び賞金　五千円
二等　二名　〃　三千円
三等　五名　〃　一千円
佳作者五名　〃　五百円

応募作品の宛先は、清水税務署、清水県税事務所、富士川町役場のいづれかに送つて下さい。

入選作品の著作権は静岡県納税貯蓄組合推進協議会に属します。

応募作品は返還いたしません。

警部補派出所に
四輪緊急自動車配置

六月より富士川町警部補派出所に、小型四輪緊急自動車がお目見得することになりました。

当町は国道一号線沿いにあり、その交通量は日々に増大するのみでありますので、事故件数も多く（統計メモ参照）少数の警察官で時間的浪費も多かつたが、この小型四輪緊急自動車の配備により、交通事故の処理に、犯罪捜査に、そのほかいろんな警察行政に大いに役立つことが期待されます。

なお車庫は警察庁舎横にブロック建で十坪、工費二十一万円で建設中です。

近く白バエ二台駐在

小型四輪緊急自動車の配置と共に交通事故防止のため連日文字通りハエの如く飛び歩き、指導と取締りに活躍をつづけている白バエが当町派出所にも二台駐在することになり、管内の事故防止に一役買うことになりました。

（写真は警察の緊急自動車）

危い線路の立入り

六月から七月一ぱい、鉄道妨害防止運動が実施されています。

昨年静岡鉄道管理局管内での線路内で死傷した人は五六五人に達しています。また線路に石やその他の物を置いたりした事故は五四件もありました。

これから夏休みに入りますが、子供をお持ちの親御さんはお子様を線路の近くで遊ばせないよう、特に踏切の横断には十分注意するよう教へてください。

ブラジル国移住者募集

静岡県海外移住協会では伯国リオ・グランテ・ド・ルース州（サンタカタリーナ州）分益農移住者を募集しています。

募集家族数は一二〇世帯、単独青年三〇名で、募集の期間は常時行うことになつています。

そのほか、ブラジル国技術移住者も併せて募集しています。

募集について詳細を知りたい方は役場庶務課へ連絡してください。

町営プール開放
一般は午後五時より八時まで

毎日暑い日が続き、町営プールは盛況です。

日中は小中学校生徒児童の使用にあててありますから一般の使用は出来ませんが午後五時より八時までは一般に開放していますので、大いにご利用下さい。

プールの水は殺菌された町営水道の水で衛生上の心配はありませんが、使用者の皆さんが公衆衛生に関心を持ち、皆が安心して使用出来るようお互いに注意して使用しましよう。

プール使用については次のことを守つて下さい。

(1)、午後五時より監視員の方が現場におりますからすべて使用は監視員の指示に従うこと。

(2)、プールの使用前後にはシャワーでよく体を洗いましよう。

(3)、プール内に土足で入ることのないよう注意しましよう。

(4)、他人のめいわくになるような泳ぎ方はやめましよう。

(5)、使用前には必ず体操をやつてから入りましよう

昨年の夏は、或る心ない青年数名によりまして、プール内の資材をプールに投げ帰つた事件がありました。

皆さんのプールを可愛がつて使いましよう。

また午後八時過ぎにプールの周辺で遊ぶことはご遠慮ください。

受験者募集
蒲原で軽自動車出張試験

本年も管内のみなさんの希望にこたえて、軽自動車運転免許出張試験を実施することにしました。

まだ免許証をお持ちでない方は、人員に制限がありますから、次によりなるべく早く警察署の交通課へお申し込み下さい。

(1)、試験実施　日　時
七月二十九日（土曜日）午前八時から

(2)、実施場所
蒲原中学校（新校舎）

(3)、受付期間及び受付人員
七月十日から七月二十五日まで、先着順により二五〇名限り

(4)、試験種目及び試験科目
①種目　軽自動二輪車及びガーデントラクター
②科目　適正検査、法令試験、技能試験

(5)、受験資格
①年令満十六才以上の男女（昭和二十年七月二十八日以前に生れた人）
②蒲原警察署管内の居住者（住民登録のある方）

なお受験に必要な書類は、免許申請書、受験票、住民登録票抄本各一部とライカ判（三分身）写真三枚です

費用としては試験手数料四百円（県収入証紙）と車両借用料三百円（当日現金で納入）の外に、合格者は免許手数料二五〇円（県収入証紙）が必要です。

詳細は蒲原警察署交通課へお問い合せ下さい。

「わが家の家計簿」
体験談を募集しています

全国から家計記録の体験談を募集しています。

じようず、へたは構わずに初心者の方も奮つてご応募ください。

第一部
「家計の記録をしてみたいけれど」

第二部
「私は家計簿一年生」

第三部
「わが家の予算生活」

○本文の字数は一五〇〇字程度。

○本文のほかに第二部は一カ月分の収支のわかる表、第三部は一カ月以上の予算と実績のわかる表を添えて綴じて下さい。

○応募原稿は返しません。

○締切　昭和三十六年九月十日。

○賞
特選　各部　各編各二万円
秀作　〃　〃　一万円
佳作　〃　各二十編五千円

応募者にもれなく貯蓄増強中央委員会から昭和三十七年版「あかるい生活の家計簿」を差上げます。

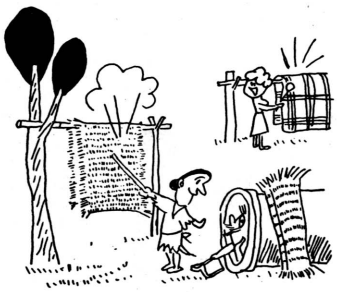

☆清潔保持（夏の健康を守る運動 6月21日～7月20日＝厚生省）
「あなた！本なんかよんでないで少しはてつだつてよ」

○原稿送り先
静岡市追手町NHK放送局又は県貯蓄推進委員会、もしくは日本銀行本支店、事務所。

なお応募にあたつては詳しいことは役場内庶務課にお問い合せ下さい。

台風六号大雨を降らす
富士川万沢線一時不通

六月二十四日より降り始めた雨は二十九日まで晴れ間も見せずに降りつばなし気象台でも大雨警報や洪水警報を発表して注意を促したが、各地に相当被害を与えて流れ去つた。

当町の被害は小池川の上流の土砂流失と農道林道崩壊九カ所、農地の冠水約十町歩、床下浸水家屋数軒で県道では富士川万沢線の馬坂工事現場附近で約三千立方米の土砂が道路にくづれ岩渕より松野に至る道路は一時完全に遮断された。

その後も引き続き崩壊する恐れがあつたので、雨の止むのを待つて復旧に着手七月四日ようやく小型車が通れる位に復旧したが松野地区から通勤通学される人達にはまだ当分の間ごめいわくを掛けそうです

でもやがては広い道路になりますのでもうしばらくご心棒をお願いします。

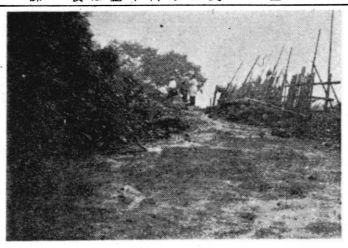

（写真は富士川万沢線土砂くづれ現場）

共立蒲原病院
外来診療受付
午後三時まで

去る四月、小児科医の国際的権威である詫摩博士を迎えた共立綜合蒲原病院では、病院経営について新らしい方策を計画していますが、その一つとして、外来診療の受付時間を平日は今迄午後二時までであつたのを一時間延長し、午後三時まで行うこととしました。

この一時間の延長によつて、今迄「受診したいが時間の関係で困難であつた」患者も好都合となり、一段と受診率が高まる事が明らかであり、病院側では今後労務管理の支障がない見通しがつけば、もつと時間の延長をして受診者の利便をはかりたいと云つている

なお新らしい診療種目として「整形外科」の新設、「短期人間ドック」等も近く開設の予定で準備を進めています。