

FUJI 1

広報ふじ

2024

No.1290

かぐや旅。

～かぐや姫と巡る歴史スポット～



- 2 新年のご挨拶／お年玉プレゼント
- 4 新春高校生インタビュー
GO NEXT!
- 8 かぐや旅
～かぐや姫と巡る歴史スポット～
- 10 所得税、市民税・県民税の申告
- 15 ラジオエフの紹介
／市民プロデュース講座受託者募集
- 16 消防団員募集／国際交流フェア

第38代かぐや姫クイーン(右)とかぐや姫
湧水公園 (比奈)

明けましておめでとうございます



富士市長
こながい よしまさ
小長井 義正



富士市議会議長
こいけ としあき
小池 智明

皆様におかれましては、健やかに新年をお迎えのこととお慶び申し上げます。新型コロナウイルス感染症は、5類感染症に変更されるなど、ようやく落ち着いた見せ、昨年は様々なイベントが再開し、にぎわいと日常が戻ってまいりました。しかしながら、ロシアのウクライナ侵攻の長期化などによる物価高騰は依然として続いており、私たちの生活に大きな影響を及ぼしております。

このような中、現在本市では、皆様の暮らしや活動を守り未来への希望を感じられる取組として、経済対策や地方創生に向けた諸施策を推進しております。今年の干支である「甲辰」は、「成功」という芽が成長し、姿を整えていく」という意味があると言われております。総合体育館の建設や富士駅北口の再整備等が本格化していく中、各事業の成功に向けて全力で取り組んでまいります。市民の皆様にとりまして、本年がすばらしい年になりますよう祈念申し上げます。年頭の挨拶といたします。

市民の皆様には、令和6年の新春を健やかに迎えのことと心よりお慶び申し上げます。

昨年、富士市議会におきましては、改選により、9人の新人議員を迎え、新たな議員構成で任期をスタートいたしました。二元代表制の一翼を担う責務を果たすべく、予算、条例等の重要なテーマについて、市長等と議論を深め、積極的な政策提案ができる「強い議会」を目指し、一丸となって取り組んでおります。

また、市民の皆様を守る富士市立中央病院の建替えに向け、「新病院建設特別委員会」を新たに設置しました。富士保健医療圏の公的基幹病院として、老朽化した中央病院は建替えが急務であり、可能な限り早期の建設を期するため、集中的に審議してまいります。なお、本会議のほか、委員会等の様子を、インターネットで視聴できるように整備しましたので、ぜひご覧ください。

年頭に当たり、皆様のご健勝とご多幸を心から祈念申し上げます、新年の挨拶といたします。

お年玉プレゼント

毎年恒例の市民限定お年玉プレゼント企画です。ぜひお申し込みください！



応募方法

1月15日(月)(必着)までに、市ウェブサイトで電子申請するか、はがきに、件名「1月号プレゼント」と右記のアンケートの答え、希望賞品(A~Jから1つ)、郵便番号、住所、氏名、年齢、電話番号を記入し、〒417-8601 富士市役所シティプロモーション課「広報ふじ係」へ

※応募者多数の場合、抽せんになります。
 ※市内在住の人で、賞品を市役所まで受け取りに来ることができる人に限ります。応募は1人1通のみです。
 ※当せん者には、1月下旬に当せん票を郵送します。賞品は、市役所8階シティプロモーション課で当せん票と交換しますので、当せん票をお持ちの上、窓口にお越しください。

アンケート

質問1
 広報ふじは令和5年4月から月1回発行となり、リニューアルしました。そのことも含め、広報ふじの感想をお書きください。

質問2
 広報ふじで読みたい内容・取り上げてほしいテーマを教えてください。

電子申請
 はこちら▶



A 友好都市からの贈り物
 岩手県 雫石町の菜種油
 「菜の雫」450g
 5人
 提供：株式会社しずくいし

B おなじみのご当地グルメ
 富士つけナポリタン加盟店
 共通食事券 1,000円分
 (有効期限：令和6年2月29日)
 3人
 提供：富士つけナポリタン大志館

C 満天の星空へご案内します
 富士川楽座プラネタリウム招待券
 (有効期限：令和6年5月31日)
 ペア10組
 提供：道の駅富士川楽座

D 富士市特産のほうじ茶を使った、
 香ばしさとまるやかさを併せ持つ
 岳南電車 ほうじ茶カレー
 5人
 提供：岳南電車株式会社

E おいしい富士のお茶
 富士の緑茶1ケース
 (24本セット)
 10人
 提供：JAふじ伊豆

F 「住宅にちょっとプラスの発想を」
 がコンセプト
 富士ひのき製ティッシュケース
 製作キット
 (くぎを打つだけで組み立てできます)
 10人
 提供：フジヒノキメイド有限責任事業組合

G 紙のまち富士市で作った
 ボックスティッシュ(5個セット)
 10人
 提供：富士本町商店街振興組合

H もちもち・つるつる、新食感の米粉麺
 富士山ひららセット(平麺・細麺)
 5人
 提供：NPO法人富士山ひらら

I 富士市の魅力が満載！
 シティプロモーションペーパー
 バッグ&トイレットペーパー
 5人
 提供：富士市

J 何がもらえるかはお楽しみ♪
 お楽しみ景品
 10人

ダブルチャンス

抽せんに漏れてしまった人の中から再抽せんで右記の賞品が当たります。

- 紙製品の詰め合わせ 1人
- QUOカード500円分 10人

杉山 3年生が引退後、2年生みんなに大きな不安があり、まとまりがない中で大会やイベントが続いた

富士市立高校

チアリーダー部 このメンバーで目指す全国大会

から仲がよく、結束力も強いので、今後もしっかりと演技で発揮していきたいですね。



▲昨年の大会にて

杉山 私たちの代9人で全国大会入賞を目指したいと思っています。まず、目の前にある課題を一つ一つ克服していきたいです。このチ

山田 昨年出場できなかった夏の全国大会は、絶対に出場したいです。これまで以上に練習をして、2つの全国大会の切符を勝ち取りたいです。レギュラー全員それぞれ個性があつてぶつかることもありますが、それも武器に変えて勝ち進んでいきたいです。

小川 今年度は大会のレギュラーメンバーは、学年混合で構成していますが、今年度のチームは全員2年生で大会に出場しています。同級生ゆえに衝突してしまうこともあり、大変なこともありましたが、でも、チアダンス経験者が少ない中でも難しい技を全員でやることで、達成感があった一年でした。

時期がありました。そんな中でも、大会やイベントで一つ一つ改善点を見つけ、さらにミーティングを頻繁に行うことで、団結力を高め、全国大会に出場することができました。今年はどうなりたいですか



▲部長の小川路未さん(中央)、副部長の山田莉乃さん(左)と杉山葵香さん

富士市立高校

チアリーダー部

チーム名は「Twinkle☆Girls」。昨年10月に神奈川県で行われた第23回全日本チアダンス選手権 関東予選大会②にて3位に入賞し、全国大会へ出場。チアダンス大会への参加だけでなく地域のイベントに出演するなど、地域の活性化のための活動も行っている。

富士高校

山岳部

令和5年度に北海道で行われた全国高校総体の登山大会女子部に出場し、筆記試験や実技となる登山行動を行った。行動・知識・体力・生活などの観点から登山に関する総合的な知識や技術を競い、見事優勝を果たした。女子山岳部はこれまで3度の優勝成績を誇り、男子山岳部も令和3年度に全国大会で優勝するなど男女とも活躍している。

富士東高校

陸上競技部

令和5年度全国高校総体男子400mに2人、男子リレー2種目出場。昨年の大会で、男子4×100mリレーでは東部部の高校記録を塗り替え、県高校歴代5位(40秒62)、男子4×400mリレーでは県高校歴代8位(3分12秒79)の好記録を出した。昨年10月の東海高校新人大会では、男女ともに個人種目で上位に入賞するなど、女子も活躍している。



昨年全国大会などに出場し、今年もさらなる躍進に向け努力を続ける高校生たち。市内の各高校に通い、次のステージを目指す高校生たちに今年の抱負や目標を聞きました。



▲2年生の小林夏河さん(左)、米良友輝さん

山田 全国高校総体の県予選では体力の面で足を引っ張ってしまっていました。全国高校総体では自分

松村 おとしも選手として全国高校総体に出場しましたが、5位という結果で悔しい思いをしました。その悔しさをバネに頑張り、優勝という結果が出せてよかったです。筆記試験で自分の減点が一番多くショックでしたが、みんなが励ましてくれたおかげで、引きずらずによい結果が出せたと思います。

小林 おとしは体力がなく途中でやめてしまっていた合宿も、昨年は全てやりきるなど、自分としては成長できたと感じています。しかし、全国高校総体の県予選では、筆記試験で減点が多く課題が残る一年だったと思います。

米良 昨年の男子のチームは体力面では問題なかったのですが、筆記試験でミスが多く順位を落としてしまいました。体力だけではなく勉強も頑張らなければいけないと感じた一年でした。

富士高校

山岳部 男女ともに全国の頂へ

山田 昨年は周りに助けをもらうことが多かったのですが、今年は自分がリードして全国二連覇に導けるようにしたいと思っています。

松村 今の2年生2人と後輩2人の新しいチームとなるので、後輩たちを育てて4人で仲よく頑張りたいです。全国高校総体の連覇を目指したいですね。

米良 県大会で厳しい戦いが予想されるので、まずはそこで勝つという目標にしていきたいです。小林 まず県大会で勝って全国の切符を手にし、男女ともに日本一を目指したいです。

が引っ張っていこうと、ほかのチームと差がつきやすい天気図を何度も練習しました。全国大会では、チームの助けになれるように頑張り、その成果を出すことができてよかったです。



▲2年生の山田純伶さん(左)、松村陽菜さん



▲全国高校総体で優勝

吉原工業高校

レスリング部

富士・富士宮地域で唯一レスリング部がある吉原工業高等学校。高校入学とともにレスリングを始める生徒も多い中、全国大会や東海大会に多くの生徒が出場している。令和5年度に行われたジュニアオリンピックや全国の選手権大会、東海高校総体にも出場し、複数の選手が活躍した。

吉原高校

剣道部

剣道部の遠藤実さん(3年)が、令和5年度静岡県高校総体で優勝し、昨年8月に北海道で行われた全国高校総体に出場。多くの仲間たちや関係者に支えられ躍動した3年間。今年は新たな環境で、さらなる目標に向け努力と挑戦を続ける。

富士見高校

陸上競技部

陸上競技部の土屋太陽さん(2年)が、令和5年度東海高校総体で2年生ながら100mで優勝し、北海道で行われた全国高校総体に出場。この一年で自己ベストを0.3秒以上縮めるなど急成長している。今年、その勢いをさらに加速させ全国優勝を目指す。

―昨年ほどんな一年でしたか
植田 全国高校総体、国体と全国の舞台を経験できたのですが、どちらも決勝に進めず、たくさん悔しい思いをした一年でした。
宮本 全国大会では、準決勝を勝ち上がり決勝に進む難しさを改めて感じました。

―今年ほどんな年にしたいですか
植田 自分の走りを見直し、日本インカレや日本選手権などの舞台で勝てるような選手になりたいです。
宮本 大学では、さらにレベルが上がるので、速い選手たちに刺激をもらいながら自分もレベルアップしていきたいです。

―後輩たちへメッセージを
植田 後輩たちの実力であれば、全国大会の決勝も不可能ではないと思います。まだ走りに改善の余地があると思うので、継続して努力すれば必ず結果は出せると信じています。部内の雰囲気もよく、楽しく切磋琢磨できる環境なので、引き続き頑張りたいですね。
宮本 けがだけはしないように頑張りたいです。また、全国で戦える精神力を養ってほしいと思います。



▲全国高校総体での植田さん(左)と宮本さん

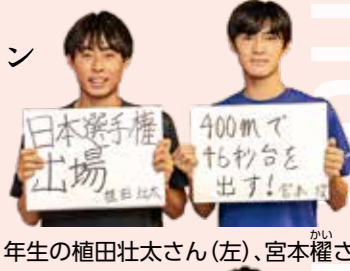

▲3年生の植田壮太さん(左)、宮本権さん



▲2年生の安田彩紗さん(左)、杉山達哉さん

富士東高校

陸上競技部 後輩たちにつなぐバトン

―昨年ほどんな一年でしたか
杉山 自分なりの走りがつかめてきている感覚が持てた一年でした。県内のレベルがすごく上がっている中、東海高校新人大会の決勝まで残って上位選手たちと対等に戦うことができたのもよかったです。
安田 自分の走りがよくなり、リレーだけでなく個人でも戦えるようになってきていると実感できた一年でした。東海高校新人大会では百分の一秒差で優勝を逃してしまい、とても悔しい思いをしました。百分の一秒の大切さを改めて痛感しました。
―今年ほどんな年にしたいですか
杉山 春に向けて体力をつけていきたいと思っています。自分はスタートと前半がほかの人より遅れると感じているので、そこを改善していきたいですね。
安田 後半のスピードが落ちてしまうところが課題なので、自分の動きを崩さないように筋肉をつけ、百分の一秒でもよいタイムが出せるように頑張りたいです。



▲3年生の遠藤美さん

―昨年ほどんな一年でしたか
全国大会に出場することを目標に三年間稽古を頑張ってきた、その目標を達成することができました。しかし、その先の全国で戦うための目標を立てることができず、一回戦で終わってしまい、悔いが残る結果となってしまいました。
また、大きい舞台で戦う経験がありませんでしたので、すごく緊張しました。うれしい思いも悔しい思いもして、いろいろなことを学べた一年間でした。

―遠藤さんの強みは
コートに入る前に必ず行っているルーティンがあり、それを毎試合崩さずにできるといところが強みです。どんな場面でもこの動作を行うことで落ち着くことができ、冷静でいることができます。

―剣道の魅力は
剣道は礼儀作法を学べるだけでなく、精神面・体力面も身につけることができるのが魅力だと思います。高校3年生で部長として後輩たちから頼られることが多く、やりがい

吉原高校

剣道部 仲間がいる大切さ

―昨年ほどんな一年でしたか
部員たちをまとめる責任感から、うまくありませんでした。そんなときは、先輩や先輩の話をとにかくよく聞くという意識をし、その上で自分なりの解決策を考えて対処するよう努めました。
―今年ほどんな年にしたいですか
大学へ進学しても剣道が続けるつもりです。これまで家族や友人、チームメイトなどいろいろな人に支えられて結果を出してきたということが、この一年で改めて実感しました。これまで支えられてきた分、自分も人を大切にできるようにになりたいと思います。

―後輩たちへメッセージ
誰しも全てがうまくいくことにはないので、本当に強くなりたいのであればしっかりと努力することが大事だと思います。そして、仲間を大事にしてほしいですね。私も仲間がいなければ目標を達成できなかったと感じているので、自分一人では先走らず仲間と一緒に戦ってほしいと思います。



▲体育祭での遠藤さん(前列左から4番目)

―昨年ほどんな一年でしたか
トマス 最上級生で部長としての責任も感じ、みんなを引っ張っていたように頑張ることができた一年だと思います。
減量は大変でしたが、試合に出るために自己管理を徹底して行いました。何よりも顧問の先生と一緒に減量につき合ってくれたので、先生には感謝の気持ちでいっぱいです。

古賀 昨年は全国大会など、2つの大きな大会を経験することができました。その中で悔しい思いをしましたが、改善点も見つかって、まだ自分に伸び代があると気づけた一年でした。

―レスリングの魅力は
トマス つらい減量や練習を乗り越え、試合に勝ったときの達成感がレスリングの魅力だと思います。

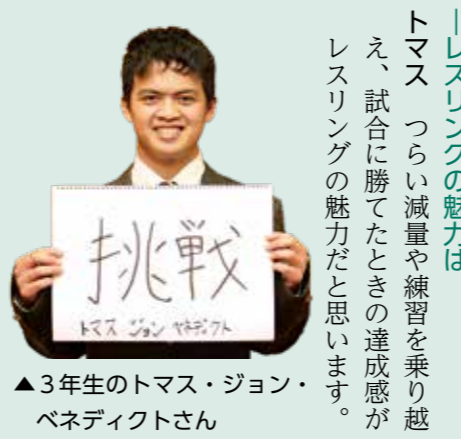

▲3年生のトマス・ジョン・ベネディクトさん

吉原工業高校

レスリング部 徹底した自己管理の先に

―今年ほどんな年にしたいですか
トマス 今年は卒業し社会人になるので、レスリングで培った体力や精神力を生かして活躍できるような人になりたいと思います。
古賀 自分にとって高校最後の大会となるので、全国大会に出場して、上位に入ることを目標に頑張りたいと思います。
―部活動を引退したトマスさん、後輩たちにメッセージはありますか
トマス 「やらない後悔より、やって後悔」という言葉が好きなので、何事にも挑戦してほしいですね。きついことがあっても、やれば必ず自分のためになると思うのでこれから頑張ってください。

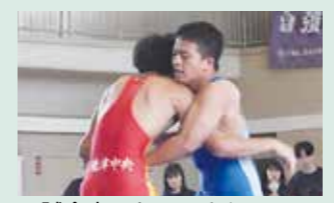

▲試合中のトマスさん



▲全国高校総体での土屋さん

―陸上競技を始めたきっかけは
小学校の頃からほかの人と比べて足が速く、小学校の先生から陸上競技部を進められたのがきっかけで、中学一年生から陸上競技を続けています。
―ここ最近の成長について
きついと思う練習でも楽しんでやろうという意識でいることが、この一年の成長につながったのだと思います。仲間たちもいるので一緒に楽しく練習できています。

―昨年ほどんな一年でしたか
今までに全国大会は何回か経験しているのですが、インターハイは会場の盛り上がりやカメラマンの多さなどこれまでの大会と比べ、全然雰囲気違ってとても緊張しました。自分は決勝を目標にしていたのですが、周りのトップ選手たちは決勝の先の優勝まで狙っているような思いの強さを感じ、予選敗退は、その気持ちの強い要因の一つだと思います。

―自分の強みはというとどこか
自分も切り替えが早いことです。

富士見高校

陸上競技部 目指すは日本一

―今年ほどんな年にしたいですか
来年こそは自分の年にしたいと思っています。県内のレベルが高いので、まずはそこで誰よりも速いぐらいの強さを目指し、全国まで勝ち進めていきたいです。そして100mで10秒2台、全国優勝を目指していきたいと思っています。また勉強にも力を入れ、文武両道に励んでいきたいですね。



▲2年生の土屋太陽さん



▲2年生の古賀一颯さん

富士山かぐや姫ミュージアム



市内に伝わる「富士山へ帰るかぐや姫伝説」を展示する、世界でただ一つのミュージアムです。平成28年4月に愛称を「富士山かぐや姫ミュージアム」とし、リニューアルオープンしました。

富士山へと帰っていくかぐや姫の物語を紹介するコーナーをはじめ、富士山信仰の歴史を紹介する常設展示や、郷土に関する様々な企画展示を行っています。

富士山かぐや姫ミュージアム・歴史民俗資料館
 9:00～16:30 (4～10月は9:00～17:00)
 休館日/月曜日・年末年始(月曜日が祝日の場合は、翌日が休み)
 伝法 66-2
 21-3380
 富士山かぐや姫ミュージアムウェブサイト



かぐや旅。

～かぐや姫と巡る歴史スポット～

富士市では、「富士山へ帰るかぐや姫伝説」ゆかりの地であることにちなみ、毎年かぐや姫コンテストを開催しています。

今年度、富士市観光PR大使「かぐや姫」に選ばれ活動している、第38代かぐや姫クイーン 松本ゆなさん(左)と、かぐや姫 近藤綾乃(右)さんが、市内にある歴史スポットを紹介します。



歴史民俗資料館

富士山かぐや姫ミュージアムの分館である「歴史民俗資料館」は、富士市の漁業や稲作などなりわいの歴史や「紙のまち・富士」の製紙業の歴史を紹介しています。

屋外の広見公園では、市内にあった古墳やかやぶき農家・長屋門・近代の洋風建築など、移築復元された貴重な建造物の数々を見ることができます。



竹採公園

竹採公園は、富士市に伝わるかぐや姫の伝説をイメージした公園です。ここはかぐや姫が生まれた場所とされ、竹林には『竹採姫』と刻まれた古い石碑があります。

また、江戸時代、高僧・白隠はくいんぜんじ禅師がこの場所をかぐや姫の聖地としてお寺を建てたことから、現在、白隠を祭るお墓もあります。

竹採公園
 8:30～17:00 (3月～9月は8:30～18:00)
 休園日/木曜日・年末年始(木曜日が祝日の際は開園し、翌日が休み)
 比奈 2085-4



check!!



第38代かぐや姫の2人が、市の魅力スポットや日々の活動風景をInstagramで発信中!!ぜひご覧ください。



Instagram



かぐや姫の活動

富士市観光PR大使であるかぐや姫は、市内外のイベントでPR活動を行っています。かぐや姫の活動予定は、市ウェブサイト「富士じかん」で見ることができます。



かぐや姫の活動予定



▲富士まつりで進行役を務めるかぐや姫



湧水公園



原田・比奈周辺は、日本最古の物語である「竹取物語」発祥の地の一つと言われていて、かぐや姫にちなんだ地名がいくつも残されている場所です。湧水公園は、自然石の護岸、水上デッキ、石畳などが整備された公園です。根方街道から医王寺までの参道の両脇には、豊富な湧水の流れを堪能できる空間が広がっています。子どもが遊べる「ワクワクスクウェア(通称:丸池)」は、水とふれあえる場所として、地域の人に愛されています。

湧水公園
 比奈 2



ロマンと泉の郷の紹介のページ

令和5年(2023年)分の申告時期になりました。期限までに申告してください

所得税、市民税・県民税の申告はお早めに！

※所得税の確定申告をした人は、原則として市民税・県民税の申告は必要ありません。

所得税・復興特別所得税、贈与税

個人事業者の消費税、地方消費税

▼3月15日(金)まで
▼4月1日(月)まで

- 問合せ／
- 国税相談専用ダイヤル(ナビダイヤル) ☎0570(00)5901
 - 確定申告電話相談センター(富士税務署) ☎(61)2460(番号「0」を選択)
 - e-Tax作成コーナーヘルプデスク ☎0570(01)5901
 - ナビダイヤルにつながる場合 ☎03(5638)5171
 - マイナンバー総合フリーダイヤル ☎0120(95)0178

所得税の確定申告が必要な人

次に当てはまる人は、所得税の確定申告が必要です。

- ・事業、不動産、譲渡などの所得があり、所得税の納付が必要になる人
- ・給与を1か所から受けていて、給与以外の所得の合計が20万円を超え、かつ所得税の納付が必要になる人 など
- ※公的年金等の収入金額の合計額が400万円以下で、それ以外の所得金額が20万円以下の場合、所得税の確定申告は必要ありませんが、所得税が還付される場合は申告してください。
- ※所得税の確定申告が不要でも、市民税・県民税の申告が必要となる場合があります。



▲国税庁ホームページ

申告書はスマートフォンやパソコンで作成できます

国税庁ホームページの「確定申告書等作成コーナー」で申告書の作成・送信ができます。左に記載のあるいずれかの方法で送信してください。

- ① e-Taxを利用する
- ② 郵送する

マイナンバーカードを利用する方法がおすすめです。

作成コーナー 検索

作成前に申告書の流れを確認!

作成開始

確定申告書等作成コーナー

送付先／〒416-8650 富士税務署

税務相談チャットボットもご利用ください



①確定申告会場のご案内

とき／2月16日(金)～3月15日(金) 9時～17時(土・日曜日、祝休日を除く)

ところ／富士市交流プラザ2階多目的ホール

※会場では、スマートフォンとマイナンバーカードを使用した申告書の作成指導や、申告相談を行います。

※税務署内に申告会場はありません。

※駐車場・周辺道路は混雑します。公共交通機関をご利用ください。

※自宅などで作成済みの申告書は、税務署に直接提出できます。

②税理士による無料税務相談

とき／2月6日(火)～9日(金) 9時30分～16時(12・13時は休み)

ところ／県富士総合庁舎2階201号室

対象／年金・給与所得者及び事業・不動産所得者(前年の所得金額が300万円以下かつ前々年の課税売上高が300万円以下の人)

▼年金受給者及び住宅ローンでマイホームを取得した人へ

年金受給者や令和5年中に住宅ローンで住宅を新築・購入した人を対象に、申告書の作成指導を行います。

とき／2月13日(火)～15日(木) 9時～17時

市民税・県民税の出張受付

受付時間／9～16時

とき	ところ
19日(月)	神戸
20日(火)	吉永
21日(水)	浮島※
22日(木)	元吉原
26日(月)	須津
27日(火)	原田
28日(水)	鷹丘
29日(木)	鷹岡
1日(金)	大淵
4日(月)	岩松
5日(火)	富士川
6日(水)	松野
7日(木)	田子浦
8日(金)	富士南
11日(月)	天間
12日(火)	富士駅北
13日(水)	富士駅南

※2月21日(水)浮島まちづくりセンターの受付時間は9～12時です。

持ち物

(所得税の確定申告は①～⑩、市民税・県民税の申告は①～⑥を必要に応じてお持ちください)

★申告者本人及び扶養親族等のマイナンバー(個人番号)の記載が必要です。本人に関する①②の書類(原本)をお持ちください。

- ① 番号確認書類(マイナンバーカード、通知カード、マイナンバー記載の住民票の写しのいずれか)
- ② 所得税の確定申告では、マイナンバーカード発行時に設定した、次のパスワードも必要です。
- ③ 利用者証明用電子証明書(数字4桁)・署名用電子証明書(英数字6～16文字)
- ④ 身元確認書類
- ⑤ 1点で確認できるもの／マイナンバーカード、運転免許証、パスポート、障害者手帳、その他顔写真つき身分証明書
- ⑥ 2点で確認できるもの／健康保険証、年金手帳、住民票の写し、源泉収票など
- ⑦ ※市民税・県民税で代理人申告の場合、次のA～Cが必要です。
A 申告者本人の番号確認書類、B 代理人の身元確認書類、C 本人が作成した委任状や戸籍全部事項証明書などの代理権の確認書類
- ⑧ 令和5年1～12月中の所得を証明できるもの(給与・年金の源泉徴収票、報酬などの支払調書、その他帳簿類)
- ⑨ 社会保険料(国民年金保険料など)・生命保険料・地震保険料(旧長期損害保険料を含む)の控除証明書、寄附金などの支払証明書または領収書
- ⑩ 身体障害者手帳や療育手帳など、控除対象であることを証明できるもの
- ⑪ 医療費控除の明細書・医療費通知書
- ⑫ 住宅借入金等特別控除(住宅ローン控除)を受ける人は、その必要書類
- ⑬ ※控除を受けるための要件や必要な書類について、詳しくは国税庁ホームページをご覧になるか、確定申告電話相談センターへお問い合わせください。
- ⑭ 預貯金口座番号(本人名義)が分かるもの
- ⑮ 令和4年分申告書(控)
- ⑯ 筆記用具・電卓
- ⑰ スマートフォン(持っている人)

各会場には入場整理券が必要です

会場の混雑緩和のため、会場への入場は、「入場整理券」が必要となります。入場整理券は各会場で当日配付します。

※会場の状況などに応じ、配付を早めに終了することや、後日の来場をお願いすることがあります。

富士市交流プラザでの入場整理券は、LINEアプリで事前に入手できます。

国税庁LINE公式アカウントについて

納税は便利な振替納税で

口座振替依頼書を税務署に提出することで、自動振替(納税)の登録ができますので、ご利用ください。

- 座振替日
- 所得税／4月23日(火)
- 消費税／4月30日(火)

医療費控除について

医療費控除の適用を受ける場合、医療費控除の明細書または医療保険者などの医療費通知書が必要です。医療費の領収書の添付または提示では、医療費控除の適用を受けることはできません。

郵送による申告方法

申告書に住所、氏名、生年月日、電話番号、マイナンバーを記入し、下記持ち物の①②の写しと、③④のうち必要な書類の写しを同封の上、送付してください。送付先／〒417-8601 富士市役所 市民税課

市民税・県民税の申告書はパソコンやスマートフォンで作成できます

富士市ウェブサイトで、作成した申告書を印刷し、氏名などを記入して、提出することができます。

▲富士市ウェブサイト

税制改正があります

令和5年分から適用される税制改正の詳しい内容は、以下のQRコードからご覧ください。



11/11

第5回みんなのSDGs宣言 イオンタウン富士南



高校生や大学生、企業の従業員、団体の関係者などがSDGs達成への取組を発表するイベントを開催しました。サブタイトルに「一緒に持続可能な未来への道を歩もう」を掲げ、富士市立高校の生徒や常葉大学の学生が取組を発表したほか、大学生ワークシェア事業についての報告などを行いました。

各発表に対し、大学教員や企業担当者がアドバイスを送り意見交換をするなど、SDGs達成へ向け、新たな一歩を踏み出すことができました。

11/11

まちあそび人生ゲームin富士 吉原商店街及びその周辺



昨年に続き2回目の開催となった、商店街が舞台の体験型リアル版人生ゲーム。

商店街の店舗をマスに見立て、参加者がルーレットの出た目に沿って店舗を巡るまち歩き企画です。参加者は止まった店ごとに「日用品を購入し、〇〇万縁^{えん}払う」、「富士登山で無事下山、〇〇万縁^{えん}もらう」などのストーリーに従い、店員とイベント専用の紙幣をやりとりし、お店との「縁」を楽しみながらゴールを目指しました。

11/11

「FUJI まるごと ひとつたび ～富士はつづくよ、どこまでも～」 岳南電車まつり2023 岳南電車 比奈駅ほか



①



②

③

④

富士市、岳南電車(株)、中日本高速道路(株)東京支社富士保全・サービスセンター、中日本エクス(株)駿河支社の4者が連携して行う「FUJI まるごと ひとつたび ～富士はつづくよ、どこまでも～」を締めくくるイベントとして開催。

メイン会場の比奈駅では、市内の高校生が参加したヘッドマークコンテストの表彰式やステージイベント、岳南富士岡駅では親子で楽しめる体験イベントが行われました。

また、岳南江尾駅では「富士のほうじ茶ラテのっぽ」などの、のっぽパンが特別販売されたほか、市内のお店が出店。どの会場も多くの人でにぎわい、来場者の笑顔があふれました。

①オープニングセレモニーでの開会宣言②岳南江尾駅で行われた、のっぽパンの特別販売③岳南電車「富士のほうじ茶のっぽパン号」のヘッドマーク④NEXCO中日本のキャラクターみちまるくんも駆けつけた



▶ がついている記事は、
「市公式YouTube」で動画をチェック！

11/18

ふじBousai2023
ふじさんめっせ



幅広い世代が楽しみながら防災を学び、体験し、家庭や地域、職場での防災対策につなげることを目的として毎年開催している「ふじBousai」。今年は「未来につなぐ～関東大震災から100年 今、私たちにできること～」をテーマに開催しました。

会場では、ドローン操作のデモンストレーションや、消防車両の展示、地震体験車、煙体験ハウス、11月に市が導入した防災アプリの体験、防災グッズの販売などが行われました。

11/12

ディアナ号の^{いかり}錨移設と多目的
広場完成を祝う会 五貫島



三四軒屋緑道公園に設置されていた「ディアナ号の錨」が、三四軒屋区公会堂に移設され、新たに整備された多目的広場とともに完成を祝う記念式典が開かれました。

ディアナ号を率いたプチャーチン提督の銅像と錨の前で、市長などの関係者がテープカットを実施。三四軒屋区に住む小学生3人が、地元の自慢を発表しました。地元の三四龍王太鼓による演奏や「ディアナ号の錨」をテーマに講演が行われるなど、地区をあげて移設・完成を祝いました。

まちを盛り上げる市民チームが
市の魅力を発信します！

ふじ応援部
fuji ohlenbu

今回は、数量限定完全予約制の自然派マカロンのお店「マカロンソノリテ」を紹介するりかぼんさんの記事。

マカロンには、日本で飼育率5%の貴重な卵「純国産鶏桜」が使用され、体に優しい天然素材で作られています。オーナーである佐野さんのこだわりがたくさん詰まったマカロンについて、多数の写真とともに紹介しています。

季節ごと変わるフレーバーやかわいらしい見た目のマカロンに癒やされてみませんか？



▲詳しくは
こちら

11/23

おいでよ!!のろうよ!!富士山
トラック ふじさんめっせ



迫力ある富士山の写真をプリントした、シティブロモーショントラックの体験乗車や、電動トラックやフォークリフトで荷物を運ぶお仕事体験など、ふだんできない貴重な体験を求め、会場は多くの人でにぎわいました。

トラックの前でステージイベントが行われたほか、10秒間に積んだ数だけトイレトペーパーをもらうことができるチャレンジ「トイレトペーパー de タワー」など、富士市の魅力を感じることができました。

まちかどネットワーク



フルサトーリーとは

「フルサトーリー」は、鉄鋼を取り扱う
 商社である五十鈴中央(株)富士サービスセ
 ンターと、静岡県立大学や常葉大学の学
 生たちが手を組み、市内に多くのゆかり
 の地が存在する日本三天仇討ちの一つ「曾
 我兄弟の仇討ち」を、市内外へ広め富士市
 を盛り上げようというプロジェクトです。

ふるさと×地域伝承(ストーリー)で「フ
 ルサトーリー」と題し、地元にある「古
 の物語を広め、富士市の聖地化を目指し、
 令和5年5月から活動をしています。

地元の「古」の物語で市をPR

フルサトーリー

4コマ漫画を制作

活動の第一弾として、このプロジェクトチームは、4コマ漫画を制作。このプロジェクトの運営責任者である五十鈴中央(株)富士サービスセンターの高谷直樹さんは「月に2回開催している打合せで、プロジェクトメンバーの一人から『曾我兄弟の話をもっとの人に興味を持ってもらえるように、現代風にアップデー
 トさせてはどうか』という提案がありました。さらに、学生たちのアイデアにより、曾我兄弟と宿敵である工藤経を現代に転生させるというファンタジー要素を盛り込んだところ、とても親しみやすくなりました」と学生と協働する魅力を語ってくれました。

また、同社の安藤正純さんは「この仇討ちの物語は、江戸時代から歌舞伎などにアップデートされることによって脚光を浴びてきた歴史があります。このフルサトーリーも現代のより多くの人に浸透するようにアップデートして、注目を集めていきたいです。また、富士市のPRをすることによって、若者流出や人口減

少に歯止めをかけたかったです」と、このプロジェクトの狙いを話してくれました。10月にこの4コマ漫画のキャラクターを使ったLINEスタンプを販売するなど、少しずつPRを続けています。

今後の展開

今後の展開について高谷さんは「地元の人たちからも様々な伝承などを聞き、それをストーリー化して、富士市全体で盛り上げていきたいと思っています」と抱負を語ってくれました。

静岡県立大学3年の渡邊あみさんは「工藤経は現代に転生したら女性になっているので、曾我兄弟と三角関係による、『デート合戦』を展開し、シラスや工場夜景などの富士市の魅力を紹介していきたいと思っています。このプロジェクトに賛同し、活動を一緒にしてみたいという市内の学生の方は、気軽に声をかけてください。和気あいあいとした雰囲気の中で楽しく活動しているので、一緒に地元を盛り上げませんか」と笑顔で話してくれました。



▲打合せの様子

問合せ／五十鈴中央(株)富士サービスセンター
 ☎(35)3601





富士地域のラジオ局 FM 84・4

あなたの暮らしにラジオエフ

富士コミュニティエフエム放送、通称ラジオエフは、富士地域のエフエムラジオ放送局です。吉原商店街にあるスタジオから、皆さんの暮らしに密着した情報をお届けしています。



自宅で、会社で、移動中の車の中で、ラジオチューナーをFM 84・4に合わせてお聞きください。インターネット放送でも聞くことができます！
市公式LINEの「いいじゃん！富士市」メニューからタップしてみてください。

市のお知らせをお届け！

市の制度やイベントなどの情報を、様々な番組の中でお届けしています。

●富士市インフォメーション

月々金曜日の1日3回（7時30分、14時30分、17時30分）、広報ふじに掲載している情報をピックアップして放送

●広報ふじピックアップ

毎週火曜日の13時40分と、木曜日の14時からの5分間、市職員が電話出演し、市のタイムリーな情報をお届け

●富士市役所

毎月第2・4水曜日の11時から30分間、ナビゲーターと市職員が出演し、市役所駐車場から公開生放送でお届けする情報番組

問合せ
シティプロモーション課
☎(55)2700 FAX(51)1456
E-mail: info-citypro@div.city.fuji.shizuoka.jp

お知らせ

募集

講座・イベント



▲ラジオエフウェブサイト

災害時にはラジオエフ

災害時、富士市の災害対策本部からの緊急情報をラジオエフで放送します。市民の安全情報やライフライン情報なども放送し、情報収集及び情報伝達の機能を担います。近年の大雨時には、通行止め情報などもお伝えしています。

「災害時の情報はラジオエフ」と覚えていただき、ぜひ活用してください。



講座を企画・運営してみませんか

市民プロデューズ講座 受託者

市民プロデューズ講座は、学んでみたいことや取り組んでみたいことを、市民の皆さんが主体となって企画・運営する講座です。令和6年度後期（11月以降）開講の受託者を募集します。

対象／市内在住、在勤、在学の人が中心となり組織し、次の条件を全て満たす団体または個人
・講座の企画・運営などに関する書類の作成、提出ができること
・応募届提出後に行うヒアリングに対応できること
・平日の日中に市や受講（希望）者からの問合せに対応できること
※応募多数の場合、新規受託者を優先する場合があります。

企画テーマ／次の9つのテーマからいずれかを選択し、講座を企画

- 1 安全・安心安心できる暮らしを守るまち
- 2 子育て・教育・文化・スポーツ（次代を担うひとを育むまち）
- 3 健康・福祉（支え合い健やかに過ごせるまち）
- 4 環境豊かな環境を保ち継承するまち
- 5 産業（活力を創り高めるまち）
- 6 観光・シティプロモーション（魅力を活かし人と人を繋ぐまち）
- 7 まちづくり（快適な暮らしを続けられるまち）

8 デジタル変革（誰もがデジタルの力で「価値」の高い生活を送るまち）
9 SDGs（SDGsの理念を実現するまち）
募集期間／1月4日～3月1日
講座の実施時期・回数／令和6年11月～令和7年2月・計3～8回
ところ／各地区まちづくりセンターまたは富士市教育プラザ
※天間まちづくりセンターは、令和6年度中に改修工事が予定されているため使用できません。

委託料／上限8万円
申込み／3月1日（金）の17時までに、応募書類に必要事項を記入し、直接社会教育課（土・日曜日、祝休日を除く）に提出

※応募書類・募集要項は、社会教育課（八代町1-1富士市教育プラザ1階）で配布、または市ウェブサイトからダウンロードできます。
※応募書類提出後にヒアリングを行い、4月上旬に審査の上、受託者を決定します。

問合せ
社会教育課
☎(30)6820 FAX(30)6821
E-mail: mckouzai@ex.city.fuji.shizuoka.jp



▲詳しくはこちら



あなたの力が、まちを守る力に！ 消防団員を募集します



▲富士市シティブロ
ーションキャラ
クターさもにゃん

火災だけでなく、災害時にあなたが住む地域を守るために活動する消防団。あなたも消防団員として、活動しませんか？

消防団とは？

消防団員は、消防士とは異なり、火災や災害発生時に自宅や職場から現場へ駆けつけ、その地域での経験を生かした消火活動や救助活動を行う、非常勤特別職の地方公務員です。

消防団の特性

地域とのつながりが深く、水利や地形など、地域の各種事情について豊富な知識を持っています。

消防士は一つの署で複数の地区を受け持ち、人事異動により職員が異動します。一方、消防団はおおむね各地区に1つの分団があり、異動はなく、地域住民であるため、地域の実情に沿った細やかな対応をいただいています。

災害対応

市の消防署が保有しているポンプ車は市内に9台あります。これに対し、消防団はおおむね各地区1分団、32台保有しています。そのため、特に大規模災害時に活躍します。

どんな活動をしているの？

- 火災が発生した際に、消防士とともに消火活動
- 台風や大雨、地震、崖崩れなどの自然災害時に、危険箇所の警戒や住民の避難誘導など
- 応急救護をはじめとした各種防災訓練の指導



▲放水訓練の様子



▲可搬ポンプの取扱訓練の様子

一緒に富士市を守りませんか？

対象／市内在住または在勤で、18歳以上の人
申込み／市ウェブサイト
で電子申請

電子申請▶
はこちら



問合せ

消防総務課（消防防災庁舎2階）
☎(55)2852 ㊟(53)4933
✉fujishisyouboudan@ex.city.fuji.shizuoka.jp



▲公式
Instagram



「心通い合う多文化共生のまち 富士」を目指して 第36回 富士市国際交流フェア

市内在住の外国人や市内で活動する国際交流団体、ボランティア団体が集合！踊りや料理、民族衣装など、様々な国の文化を楽しむイベントです。家族や友達と一緒に、世界を体験しませんか。

とき／2月4日
(日) 10時～15時
15分

ところ／ふじさん
めっせ



★屋内展示

市内で活動する国際交流団体、ボランティア団体が、活動の様子を展示発表します。

★世界の料理コーナー（屋外展示）

世界の料理や食品などが販売され、様々な食文化を楽しむことができます。

★国旗あてクイズ・お楽しみ企画

恒例の国旗あてクイズに加えて、サブテーマ「〜今こそ世界をひとつに〜」にちなんだお楽しみ企画を実施します。



★ステージアトラクション

国際交流団体とボランティア団体による踊りや演奏を行います。外国人市民のグループは、それぞれの国の音楽や民族舞踊などを披露します。

★着物ファッションショー

外国人市民の皆さんが、華やかな着物姿でステージに登場します。



そのほか、様々な国の特産品や、団体の皆さんが作った作品の販売コーナー、書道や茶道、着物の着付けをはじめとする、日本の伝統文化が体験できるコーナーなど、楽しいイベントがたくさん！ぜひご来場ください！

問合せ

市民活躍・男女共同参画課
☎(55)2704 ㊟(55)2864
✉si-katsuyaku@div.city.fuji.shizuoka.jp



▲最新情報
はこちら



◀ 詳細情報をウェブで公開しています。
ぜひご覧ください。

広報ふじ

検索

暮らしのたより

お知らせ

募集

講座・イベント

2月 移動図書館ふじ号の巡回日程

中央図書館 ☎51-4946

日	場所と貸出開始時刻
1・15日(木)	浮島まちづくりセンター(1日の10:35のみ) 滝戸団地内(14:00) 岩本山団地集会所前(15:00)
2・16日(金)	セブン-イレブン中里店駐車場(10:00) マックスバリュ富士江尾店駐車場(11:00) 加島の郷(2日の14:15のみ) 四丁河原南公会堂駐車場(15:00)
3日(土)	元吉原まちづくりセンター(10:00)
6・20日(火)	天間まちづくりセンター(6日の10:00のみ) ウエルシア川成島店第2駐車場(14:00) JAふじ伊豆堅堀支店駐車場(15:00) 神戸まちづくりセンター(20日の10:00のみ)
7・21日(水)	駿河台団地(7日の14:00のみ) 富士見台団地第一集会所前(15:00) 吉永北まちづくりセンター(21日の10:00のみ)
8日(木)	伝法まちづくりセンター(9:50) 吉原まちづくりセンター(10:40) 歴史民俗資料館駐車場(15:00)
9日(金)	富士駅南まちづくりセンター(9:50) 富士北まちづくりセンター(10:40)
10・24日(土)	しらすの八幡加工センター駐車場(10:00) ききょうの郷(10日の14:00のみ) 富士南まちづくりセンター(15:00)
17日(土)	松野まちづくりセンター(14:00)
28日(木)	青葉台まちづくりセンター(15:00)

※都合により中止・変更する場合があります。

募集

中央病院職員

中央病院病院総務課 ☎52-1131

予定職種	予定人数	採用時期
看護師・助産師	5人程度	3月～(応相談)
視能訓練士	1人	3～4月
臨床検査技師 (任期付)	2人	4月

試験日 / 1月28日(日)

☑中央病院

必要書類 / 試験申込書(病院用)、自己紹介書、受験票、既に免許を有する人はその写し

☑1月16日(火)の17:00までに、中央病院ウェブサイトで電子申請するか、必要書類を直接または郵送で、〒417-8567 中央病院病院総務課へ
※試験申込は、電子申請を推奨します。
※受験資格など、詳しくは中央病院ウェブサイトをご覧ください。

ニートやひきこもり、不登校、発達障害等の悩みに個別に応じる合同相談会

青少年相談センター ☎52-4152
相談機関、学習支援団体、就労支援団体、親の会などがブースを設置します。個別に様々な相談ができ、各団体の資料コーナーもあります。
☑2月17日(土) 13:00～(最終受付16:00)

☑富士市教育プラザ

☑おおむね40歳未満の人、保護者など

☑当日直接会場へ

税の所得控除が受けられる障害者控除対象者認定書の交付

高齢者支援課 ☎55-2741

☑寝たきりや認知症で日常生活に支障があり、身体障害者手帳などの交付を受けている人と同等の状況と認められる65歳以上の人(要介護認定のための主治医意見書をもとに、該当する年の12月31日時点で認定)
※既に身体障害者手帳などの交付を受けている障害者控除の対象者が、その後要介護状態となり、重度と認められる場合は「特別障害者控除対象者認定書」の交付対象になることがあります。

※税の申告を行う場合、交付された認定書を提出すると、所得控除(障害者控除)の対象になりますが、対象者本人または代理人が税の申告をする必要があります。

※令和6年分は、認定日(令和6年12月31日)以降に受け付けます。

☑随時受け付けています。直接、市役所4階高齢者支援課へ

富士山かぐや姫ミュージアム

☎21-3380

●展示室2 富士山の玉手箱 特集展示「武田弘富士山コレクション展」

☑1月6日～4月14日

●第60回企画展

東海道上かける富士の橋

☑1月20日～3月10日

2月の休館日 / 2月5・13・19・26日



お知らせ

産前産後の国民健康保険税の軽減

国保年金課 ☎55-2752

国民健康保険の加入者が出産した場合には、産前産後の一定期間、保険税が軽減されます。

☑富士市国民健康保険に加入している人で、令和5年11月1日以降に出産した人
☑母子健康手帳などの親子関係を明らかにする書類を持参し、直接市役所3階国保年金課へ

富士市高齢者ふれあいコールをご利用ください

高齢者支援課 ☎55-2741

市では、利用者宅に月2回、平日の決まった時間帯に定期的な電話連絡をすることで、安否の確認や健康状態の把握及び相談、緊急事態の場合の通報などを行っています。

☑市内在住の65歳以上の人で、ひとり暮らしの世帯、または高齢者のみの世帯

☑申請書(各地区地域包括支援センター、市役所4階高齢者支援課で配布、市ウェブサイトダウンロード可)を記入し、高齢者支援課へ
※通話時間は5分間です。利用開始前に、電話をかける曜日と時間帯を相談して決めます。

第31回富士本町軽トラ市

商業労政課 ☎55-2907

商店街を歩行者天国にして、軽自動車で地元の新鮮な野菜や果物・食品・雑貨などを販売する軽トラ市を開催します。

☑2月4日(日) 9:30～14:00

☑富士本町商店街

※当日の9:00～15:00に交通規制を行います。ご協力をお願いします。

☑富士本町商店街振興組合 ☎61-0715

FUJII

ご意見・ご感想をお寄せください



新型コロナウイルスのワクチン接種についての最新情報等は、市ウェブサイトでお知らせしています。

富士市新型コロナウイルスワクチン接種コールセンター ☎0120-567-970 (9:00～17:00。祝休日・1/1～8は休み)

記号の説明

☑…とき

☑…場所

☑…内容

☑…対象/定員

☑…持ち物

☑…費用等

☑…申込み

☑…問合せ

☑…託児あり(詳しくは上記QRコードをご覧ください)

※特に記載のない場合、費用は無料。

富士のふもとの大博覧会2024出展者(食関連事業者)

商業労政課 ☎55-2907

〈出展者説明会〉

- 🕒 1月30日(火) 15:00~16:30、19:00~20:30 📍ふじさんめっせ
 - 📄 イベント内容・出展の概要書類の配布と説明 など
 - 📧 1月26日(金)までに、市ウェブサイトで電子申請するか、出展者募集チラシの裏面に必要事項を記入し、FAXで商業労政課へ ☎55-2971
- ※新規出展者への割引制度もあります。

〈富士のふもとの大博覧会2024〉

- 🕒 5月25日(土)・26日(日) 各10:00~16:00 📍ふじさんめっせ
- ① **富士のふもとのグルメフェア**
- 📄 主食、一品惣菜、お菓子スイーツの3部門から出展
- 📍 富士山ナンバーエリア内で実店舗を構える食関連事業者・団体
- ※来場者の投票によるグルメコンテストを5月25日(土)に実施します。
- ② **富士のふもとの厳選食財**
- 📄 富士山麓の食材をPRする展示販売エリアへの出展
- 📍 富士山ナンバーエリア内に住所を有する農業者・漁業者・食材製造業者または団体

富士市技能者表彰

商業労政課 ☎55-2778

市では、永く同一職業に従事して、技能の錬磨、後進の育成などにより、市民生活の向上に貢献した人を表彰しています(敬称略)。

●技能功労者表彰(10人)

60歳以上で、後継者育成などに貢献した技能者を表彰するものです。

氏名	職種	経験年数
杉山 清	青果販売業 (フルーツアーティスト)	41年
大石 隆張	石工	37年
中村 秀明	鳶工	44年
望月 鈴	建築大工	42年
青木 啓二	建築大工	40年
川島由美子	美容師	37年
大塚 正春	電気工事士	47年
池田 匡彦	寝具職	49年
渡邊 進	造園工	42年
日野 周二	理容師	46年

●優秀技能者表彰(8人)

40歳以上50歳未満の中堅技能者を表彰するものです。

氏名	職種	経験年数
中村 浩康	製菓技術師	22年
市川 拓磨	鳶工	23年
長谷川 竜	電気工事士	21年
伊藤 勲	建築大工	21年
仲澤 淳	電気工事士	26年
杉山 直也	造園工	21年
中村 安克	塗装工	21年
望月 弘晶	建築大工	22年

1月の水道料金・公共下水道使用料 上下水道お客様センター ☎67-2873

～納入は便利で確実な口座振替で～

- 📄 直接、市指定金融機関の窓口へ
- 📄 通帳・印鑑(届印)・水栓番号(各世帯配付の「使用水量等のお知らせ」に記載)

※納入は2か月に1回です(地区によって納入月が異なります)。

※令和5年10月1日(日)から水道料金・公共下水道使用料を改定しました。

○納入期限 1月31日(水)まで
(納入通知書は、1月中旬に郵送します)

○口座振替日 1月29日(月)



募集

令和6年度 期日前投票の 学生投票立会人(登録制)

選挙管理委員会 ☎55-2879

富士市選挙管理委員会では、若い世代に選挙を身近に感じてもらえるよう、選挙権を有する学生や高校生などを対象に、期日前投票立会人を募集します。

仕事内容/期日前投票の立会い
登録期間/登録日~令和7年3月31日
従事期間/選挙の公示(告示)日の翌日から投票日の前日までの間で1~2回程度

とき	ところ
8:15~14:15、 14:15~20:15	市役所6階
9:45~15:00、 15:00~20:15	イオンタウン 富士南

📍 富士市の選挙人名簿に登録されている大学生(専門学校生を含む)及び高校生(年度中に18歳になる人も事前登録可。応募者多数の場合、抽せん)

※高校生は、学校の規則など(学校の許可の有無)に従い応募してください。

👉 1回につき9,000円

📄 登録申込書(市ウェブサイトダウンロード可)に必要事項を記入の上、学生証を持参し、直接市役所6階選挙管理委員会事務局へ
※申込時に従事内容を説明します。
※申込書提出後、令和6年度期日前投票立会人台帳に登録されます。その後、選挙執行が決定した場合、従事する日時などを調整の上、登録者の中から期日前投票立会人を決定します。

2月の市役所休日開庁日

🕒 2月4日(日) 各9:00~16:00
開庁窓口/

- ★市民課(☎55-2747)
- ★国保年金課(☎55-2751)
- ★子育て給付課(☎55-2738)
- ★こども家庭課(☎55-2896)
- ★収納課(☎55-2730)

※市ウェブサイトから市民課窓口の混雑状況を確認できます。



◀ 詳細情報をウェブで公開しています。
ぜひご覧ください。

広報ふじ

検索

お知らせ

募集

講座・イベント

地域で話そう！ やさしい日本語講座

市民活躍・男女共同参画課 ☎55-2704

🕒 2月13・20・27日 各火曜日
19:00~20:15 全3回

※初回のみ、18:45に開始します。

📍 富士市交流プラザ

📖 「やさしい日本語」と「富士市の多文化共生の今」について学ぶ

👤 市民活動に興味がある人、外国人との交流に興味がある人など
15人(先着順)

📞 1月17日(水)以降に、電話または市ウェブサイトで電子申請するか、FAX・Eメールに氏名、住所、電話番号を記入し、市民活躍・男女共同参画課へ ☎55-2864

落語&ハンドベルコンサートと 男女共同参画ミニ講演

市民活躍・男女共同参画課 ☎55-2724

🕒 2月17日(土) 13:30~15:30(開場13:00)

📍 吉永北まちづくりセンター

📖 MAUハンドベルリンガーズによるハンドベルコンサートと、梅原洋さんによるミニ講演、酔狂亭雀庵さんによる落語

👤 80人(応募者多数の場合、抽せん)

📞 2月6日(水)までに、電話または市ウェブサイトで電子申請するか、メールまたはFAXに氏名、住所、電話番号、託児希望の有無(希望する場合は子どもの氏名・年齢または月齢・アレルギーの有無)を記入し、市民活躍・男女共同参画課へ ☎55-2864

※男女共同参画地区推進員北部ブロック事業です。

1月の納期限

🕒 1月31日(水)まで

市民税・県民税 第4期

国民健康保険税 第7期

収納課 ☎55-2730

後期高齢者医療保険料 第6期

国保年金課 ☎55-2754

介護保険料 第7期

介護保険課 ☎55-2766

児童手当・子ども医療費助成制度の 封筒に広告を載せてみませんか

子育て給付課 ☎55-2738

① 児童手当用封筒

封筒規格/長形3号

作成枚数/約2万枚

使用期間/6月頃から印刷した封筒が終了するまでの1年間程度

② 子ども医療費助成制度対象者用封筒

封筒規格/縦110ミリメートル×横215ミリメートル

作成枚数/約3万5,000枚

使用期間/9月の更新時のみ

.....①②とも.....

広告規格/縦50ミリメートル×横90ミリメートル×2枚

選定方法/公募型見積り合わせ(最低制限価格1枚4万円)

📅 1月4~31日の17:15(必着)に、募集要項を確認の上、申込書に必要事項を記入し、広告原稿のPDFデータ、紙原稿及び事業の概要が分かる資料を添えて、直接または郵送で、〒417-8601 富士市役所4階子育て給付課へ

※募集要項と申込書は市ウェブサイトダウンロード可。



講座・イベント

富士市国際交流協会主催 世界の料理教室〜タイ料理〜

市民活躍・男女共同参画課 ☎55-2704

🕒 2月10日(土) 10:00~14:00

📍 吉原まちづくりセンター

👤 16人(先着順)

📄 国際交流協会会員:1,000円

一般:2,000円

📞 1月17日(水)以降に、国際交流協会ウェブサイトで電子申請するか、申込書(市役所3階市民活躍・男女共同参画課で配布)に必要事項を記入し、直接またはFAXで市民活躍・男女共同参画課へ

☎55-2864

夜間納税相談

収納課 ☎55-2730

🕒 1月25日(水) 17:15~19:00

学生×若手社員ぶっちゃけキャリアトーク参加者

商業労政課 ☎55-2778

市内企業の若手社員と、市内で働くことや就活などを語り合います。

🕒 2月8日(木) 14:00~16:30

📍 グランシップ会議室(静岡市)

📅 令和7年3月以降に卒業予定の学生など/20人(応募者多数の場合、抽せん)

📞 1月31日(水)までに、市ウェブサイト電子申請

フードドライブに ご協力をお願いします!

生活支援課 ☎55-2886

フードドライブは、家庭などで眠っている食料品の寄附を皆さんにお願いするキャンペーンです。認定NPO法人「フードバンクふじのくに」が行政などの生活相談窓口と連携し、生活困窮者などへ無料で食料を提供するフードバンク事業の一環として行います。

寄附していただいた食品は、行政や各種支援団体を通じて、食べるものがなくて困っている人々に渡ります。

🕒 1月4~31日の平日8:30~17:15

📍 市役所2階総合案内・4階生活支援課、各地区まちづくりセンター、富士市社会福祉協議会(フィランセ東館1階)、富士市民活動センターコミュニティ

※富士見台まちづくりセンターは改修中のため、回収ボックスは設置していません。

対象品/缶詰、レトルト食品、インスタント食品、飲料、米、調味料などで、次の条件を全て満たすもの

- ① 生鮮食品以外で常温保存ができるもの
- ② 賞味期限が明記され、期限が2か月以上あるもの
- ③ 未開封(包装が破損していない)のもの

献血にご協力を



※イベント等を変更・中止する場合があります。最新情報はウェブサイトなどをご確認ください。

記号の説明 🕒...とき 📍...場所 📖...内容 👤...対象/定員 📄...持ち物 💰...費用等 📞...申込み ☎...問合せ
👤...託児あり(詳しくは上記QRコードをご覧ください)

※特に記載のない場合、費用は無料。

読み聞かせボランティア講座

中央図書館 ☎51-4946

- 🕒 3月2日(出) 13:00~16:00
- 📍 中央図書館 2階視聴覚室
- 📖 子どもと読書に関する基礎を学ぶ 講義・実習
- 👤 講師/根岸貴子さん(子どもの本研究 研究所所属)
- 👥 読み聞かせボランティアをしている人/30人(先着順)
- 📅 2月1日(木)の9:00以降に、市立図書館ウェブサイトで電子申請するか、電話で中央図書館へ

丸火★星座教室

社会教育課 ☎55-0560

- 🌟 星に関する話を聞き、観察活動などを通して、星や天体について関心を高めませんか。
- 🕒 2月3~4日 1泊2日(雨天決行)
- 📍 少年自然の家、丸火自然公園
- 👤 市内在住・在学の小学4~6年生 50人(応募者多数の場合、抽せん)
- 💰 2,400円(食事代含む。当日集金)
- 🚌 ※バスを利用する児童のみ片道320円。
- 📅 1月6~16日(8・9・15日を除く)に、少年自然の家ウェブサイトで電子申請するか、8:30~17:00に直接または電話で少年自然の家へ
- 📍 少年自然の家 ☎35-1697

男女共同参画プラン推進講演会 オール1の落ちこぼれ、教師から主夫になる

- 📍 市民活躍・男女共同参画課 ☎55-2724
- 🗣️ 波乱に満ちた講師の半生を語る、夢と希望と感動にあふれた講演です。実体験をもとに、男女の固定観念に縛られることなく、家族がより幸せに暮らすための役割分担について考えてみませんか。
- 🕒 2月3日(出) 13:30~15:00(開場13:00)
- 📍 消防防災庁舎7階大会議室
- 👤 講師/宮本延春さん(エッセイスト、元高校教師、作家)
- 🗣️ 演題/オール1の落ちこぼれ、教師から主夫になる~性別では決まらない役割分担~
- 👥 150人(応募者多数の場合、抽せん。抽せんに漏れた人のみ連絡)
- 📅 1月26日(金)までに、市ウェブサイトで電子申請するか、電話またはEメールに氏名、住所、電話番号、託児の有無(希望の場合は子どもの氏名・年齢または月齢・アレルギーの有無)を記入し、市民活躍・男女共同参画課へ

文芸あれこれ講座 「チャレンジ21」

文化スポーツ課 ☎55-2874

- 🕒 2月4・18・25日 各日曜日 13:30~15:30 全3回
- 📍 中央図書館視聴覚室
- 📖 初心者のための詩の鑑賞講座
- 👤 講師/竹腰幸夫さん(常葉大学名誉教授)
- 👥 令和5年度に満16歳以上になる人 30人(応募者多数の場合、抽せん)
- 📅 1月9~19日に、市ウェブサイトで電子申請するか、直接または、はがき・FAXに氏名、住所、生年月日、電話番号、「文芸あれこれ講座申込」を記入し、〒417-8601 富士市役所6階文化スポーツ課へ ☎57-0177

今が肝心! 血糖値はじめて講座

健康政策課 ☎64-8992

- 🕒 2月6日(火) 13:30~15:30(受付及び血糖測定13:00~)
- 📍 フィランセ東館
- 📖 血糖測定、糖尿病予防のための食事の話・運動のポイントと実技
- 👥 40~74歳の市民で、血糖値が気になる人または家族/15人(先着順)
- 📌 ※糖尿病治療中の人は、申込時にご相談ください。
- 🍽️ ※昼食を必ず食べて来てください。
- 📄 検査結果、筆記用具、運動靴、飲物、お薬手帳(内服している人)、診療情報提供書(必要な人のみ)
- 📅 1月15~30日に、市ウェブサイトで電子申請するか、電話で健康政策課へ

心身障害児(者)ふれあい交流事業 ういんたーふえすた

障害福祉課 ☎55-2761

- 🕒 2月4日(日) 13:30~15:00
- 📍 東部市民プラザ
- 🎮 輪投げ、じゃんけんゲーム、〇×クイズ など
- 👥 障害児(者)と家族、支援者、ボランティア など
- 💰 1人100円
- 📅 1月15日(月)までに、はがきまたはFAX・Eメールに、参加希望者全員の氏名、ふりがな、年齢、住所、電話番号を記入し、〒417-0057 瓜島町145コーポ 栄座104号室 NPO法人 富士市手をつなぐ育成会事務局へ ☎51-0631
- 📌 ※当日運営に参加できるボランティアも募集します。

講座・イベント

外国人市民向け「やさしい日本語」で作ろう! 地域の輪

- 📍 市民活躍・男女共同参画課 ☎55-2704
- 🕒 2月27日(火) 19:00~20:15
- 📍 富士市交流プラザ
- 📖 「やさしい日本語」を使って、日本人と話します
- 👥 富士市に住んでいる外国人/15人(先着順)
- 📅 1月15日~2月7日に、市ウェブサイトで電子申請するか、直接市役所3階市民活躍・男女共同参画課へ

第1回消費生活モニター学習会 悪質なりフォーム業者に騙されないために

市民安全課 ☎55-2750

- 🗣️ 親切心を装って点検し、不安をおおる悪質なりフォーム業者の被害が発生しています。数々の住宅トラブルの相談に携わる専門家から学んでみませんか。
- 🕒 2月22日(木) 14:00~15:30
- 📍 富士市教育プラザ
- 👤 講師/NPO法人建築Gメンの会
- 👥 30人(応募者多数の場合、抽せん)
- 📄 筆記用具
- 📅 1月31日(火)までに、市ウェブサイトで電子申請するか、電話で市民安全課へ

富士市国際交流協会主催 オンラインでおしゃべり交流サロン

- 📍 市民活躍・男女共同参画課 ☎55-2704
- 🗣️ やさしい日本語を使って、富士市に暮らす日本人と外国人でオンラインで交流しましょう!
- 🕒 2月18日(日) 10:00~11:00
- 📌 ※参加にはウェブ会議ツールZoomが使用できる環境が必要です。
- 👥 12人(先着順)
- 📅 1月22日~2月9日の12:00までに、富士市国際交流協会ウェブサイトで電子申請するか、参加申込書(市役所3階市民活躍・男女共同参画課で配布、協会ウェブサイトでダウンロード可)に必要事項を記入し、直接またはFAXで市民活躍・男女共同参画課へ ☎55-2864
- 📌 ※実施方法など詳しくは、富士市国際交流協会ウェブサイトをご覧ください。



◀ 詳細情報をウェブで公開しています。
ぜひご覧ください。

広報ふじ

検索

お知らせ
募集
講座・イベント

昔話をきく会

東函書館 ☎38-1550

- 🕒 1月24日(水) 10:00~11:00
- 📍 東函書館
- 🗨️ 大人が楽しめる昔話語り手/富士・ストーリーテリング研究会
- 📍 当日直接会場へ

免疫アップ!メタボ解消!運動講座

健康政策課 ☎64-8992

- 🕒 2月20日(火) 13:30~15:00 (受付13:00~)
- 📍 フィランセ東館
- 🗨️ 運動実技(ストレッチ・筋トレ)、運動に関するミニ講話 など
- 👤 体格や検査値の改善が必要な市内在住の74歳以下の人/15人(先着順)
- 📎 飲物、筆記用具
- ※ 運動のできる服装・靴で参加してください。
- 📧 1月15日~2月13日に、市ウェブサイトで電子申請するか、電話で健康政策課へ

市営住宅入居者募集

住宅政策課 ☎55-2843

募集は、毎月抽せんで入居者を決める定期募集のほか、随時、受け付けている住宅もあります。詳しくは県住宅供給公社富士出張所(市役所5階南側)へお問い合わせください。

《2月の定期募集のご案内》

募集期間/2月13~19日
●ユニバーサルデザイン化対応住宅募集団地/岩本山団地(岩松北地区) 7階・2LDK
家賃/2万5,000円~4万9,000円
※シルバーハウジング・高齢者対応住宅ではありません。
※定期募集の住宅は、ほかにもあります。詳しくは、2月13日(火)に、公社窓口及び公社のウェブサイト、X(旧Twitter)で情報を公表します。

X(旧Twitter)で情報発信中
アカウント名/@fujij_uutaku
📍 県住宅供給公社富士出張所 ☎55-2817

認知症サポーター養成講座

高齢者支援課 ☎55-2916

- 🕒 1月20日、2月17日、3月16日 各土曜日 13:30~15:30(受付13:00~)
- 📍 富士北まちづくりセンター
- 👤 各15人程度
- 📧 各開催日前日までに、電話で高齢者支援課へ

第60回企画展関連イベント ~橋の歴史を紹介~

- 富士山かぐや姫ミュージアム ☎21-3380
- 第60回企画展「東海道にける富士の橋」のメインテーマである橋の歴史を紹介するイベントを開催します。
- ①講演会「橋が持つ文化的・精神的な役割~聖と俗の架け橋~」
- 🕒 2月3日(土) 13:30~15:30
- 📍 富士市交流プラザ
- 🗨️ 日本における橋の文化や人との関わり、橋の「境界性」が象徴する役割など、橋が持つ様々な意味を紹介
- 講師/雨宮久美さん(日本大学講師、博士(文学))
- 👤 60人(先着順)
- 📎 100円(資料代)
- ②フィールドワーク「ちょっとお先に!?富士川かりがね橋を渡らせてもらおう!」
- 🕒 2月25日(日) 9:30~12:00
- 📍 岩松中学校テニスコート駐車場(集合・解散)
- 🗨️ 供用前の富士川かりがね橋を歩いて渡り、富士川の渡船・舟運、雁堤の歴史を解説(総距離3.5キロメートル程度)
- 👤 30人(先着順)
- ③ナイトミュージアムトーク
- 🕒 2月16日(考古分野)、23日(歴史分野(中世))、3月1日(歴史分野(近世・近代)) 各金曜日 18:30~20:00
- 📍 富士山かぐや姫ミュージアム
- 🗨️ 学芸員による座学と企画展の解説
- 👤 各30人(先着順)

-①②③とも.....
- 📧 1月20日(土)の9:00以降に、富士山かぐや姫ミュージアムウェブサイトにて電子申請

オリジナルだるまづくり

富士山かぐや姫ミュージアム ☎21-3380

- 妙法寺の毘沙門天大祭の開催に合わせて、オリジナルのだるまをつくります。
- 🕒 2月4日(日) 9:30~11:30
- 📍 富士山かぐや姫ミュージアム陶芸室
- 👤 10人(先着順)
- 📎 300円
- 📧 1月21日(日)の9:00以降に、富士山かぐや姫ミュージアムウェブサイトにて電子申請

こころの健康講演会「子どものこころを守るために」~生きづらさの理解と対応~

健康政策課 ☎64-9023

- 🕒 2月24日(土) 13:30~15:00(開場13:00)
- 📍 ロゼシアター小ホール
- 講師/高橋聡美さん((一社)高橋聡美研究室代表、中央大学人文科学研究客員研究員)
- 👤 300人(先着順)
- 📧 1月16日(火)の9:00以降に、市ウェブサイトにて電子申請するか、電話で健康政策課へ

第57回富士市スポーツ祭

文化スポーツ課 ☎53-6045

- ①フライングディスク(ドッジビー)大会
- 🕒 2月18日(日) 開会式9:00~
- 📍 吉原第二中学校体育館
- 📎 500円
- 📧 1月30日(火)までに、EメールまたはFAXに、住所・氏名・年齢(学年)・電話番号を記入し、F-SPO 杉山方へ ☎090-3581-8611 FAX 52-6338
- ②スキー大会
- 🕒 2月25日(日) 開会式9:00~
- 📍 スノーパークイエティ(裾野市)
- 📎 一般3,000円
小・中学生、高校生2,000円
- 📧 2月4日(日)までに、Eメールに住所・氏名・年齢(学年)、電話番号を記入し、スキー協会 山本方へ(電話は19:00以降) ☎090-2929-9917

1月の教育委員会会議

教育総務課 ☎55-2865

- 🕒 1月23日(火) 14:15~
- 📍 富士南中学校
- ※どなたでも傍聴できます。

📻 Radio 84.4fm インターネットでも放送中
<https://radio-f.jp>

おしえてヨルルふじ

☎ 53-1111

記号の説明 🕒...とき 📍...場所 🗨️...内容 👤...対象/定員 📎...持ち物 📎...費用等 📧...申込み 📞...問合せ
👤...託児あり(詳しくは上記QRコードをご覧ください) ※特に記載のない場合、費用は無料。

うちっち!

We're junior high school students in "AOHARU".

“うちっち”は富士市の方言で、“私たち”という意味。夢を語りたい! 頑張っていることを紹介したい! という中学生を募集しています。



▲詳しくはこちら



動画でも紹介中



もも
荻野 桃さん
(吉原東中学校3年)

自分の作品に一途になれるように

保育園の頃から物づくりが好きで、小学生になってからよく絵を描くようになりました。ふだんは、スマートフォンのアプリを使ってゲームやアニメのキャラクターを描いたり、自分の中で思い浮かんだイメージからキャラクターをつくって描いたりしています。

以前、自分の描く絵柄を見失い、絵を描くことが嫌になったことがありました。そのときに、ほかの人の作品を見て「この絵柄がいいな」とか「この塗り方がいいな」と思ってマネをして描いていたら、だんだんとまた、描きたい絵が描けるようになって楽しくなりました。

私はキャラクターを考えることが好きなので、将来の夢はキャラクターデザイナーになることです。そのために今は、美術に特化した高校を目指し、自分の作品に一途になれるように絵の技術を磨いています。



▲荻野さんの作品「好きな場所」

1月の救急当番医

Emergency Hospitals Available on Holidays
Pronto Socorro em atendimento fim de semana e feriados

救急当番医案内
☎ 51-9999

1月の接骨師会 休日当番

とき	産婦人科 Gynecology & Obstetrics Gineco-Obstetrica 8:00~18:00	眼科 Ophthalmology Oftalmologia 9:00~17:00	耳鼻科 Otorhinolaryngology Otorinolaringologia 8:00~17:00	柔道整復 Bonesetter Clinica de osteopatia 9:00~17:00
1日(月)	船津クリニック 65-7272 川成新町	花崎眼科医院 66-0100 青葉町	三島耳鼻咽喉科クリニック 055-935-6681 沼津市	望月接骨院 51-8956 伝法
2日(火)	宮崎クリニック 66-3731 松岡	富士宮ごとう眼科 0544-21-3100 富士宮市	たかひろ耳鼻咽喉科医院 66-5100 宮島	しみず鍼灸接骨院 73-0345 厚原
3日(水)	池田産婦人科医院 21-2228 石坂	加藤医院吉原分院 57-3000 中央町1	内藤耳鼻咽喉科クリニック 055-987-1717 長泉町	岡本接骨院 34-3511 中里
7日(日)	船津クリニック 65-7272 川成新町	戸田眼科医院 0544-21-9666 富士宮市	三島中央病院 055-971-4133 三島市	二宮整骨院 53-8833 伝法
8日(月)	宮崎クリニック 66-3731 松岡	渡辺クリニック 22-1500 富士見台	芹沢耳鼻咽喉科クリニック 055-993-8000 裾野市	望月接骨院 51-8956 伝法
14日(日)	池田産婦人科医院 21-2228 石坂	芦川病院(眼科) 52-2480 中央町2	しんふじ耳鼻咽喉科クリニック 65-0600 川成新町	近藤接骨院 52-5187 今泉3
21日(日)	中島産婦人科医院 51-4188 青島町	中西眼科クリニック 36-1800 中野	アミクリニック 055-981-3341 清水町	こう鍼灸接骨院 38-9000 広見本町
28日(日)	武田産婦人科医院 63-5122 宮島	杉浦眼科 65-8500 川成新町	つちや耳鼻咽喉科医院 30-8003 厚原	さいとう接骨院 55-1188 伝法

内科・小児科・外科 Internal Medicine/Pediatrics/Surgery
Clinica Geral/Pediatricia/Cirurgias

救急医療センター ☎51-0099 津田217-2

平日19:00~翌8:00 土曜日14:00~翌8:00 日曜日・祝休日 9:00~翌8:00
(診療上の注意) 必ず保険証とお薬手帳(ある場合)を持参してください。緊急性により診察順が変わります。投薬は原則1日分です。

※受診の際は、建物に入る前に車から電話をするか、正面玄関のインターホンで連絡してください。
※インフルエンザ・新型コロナウイルスの検査は原則実施していません。検査目的での受診はご遠慮ください。

年始 救急医療センターの診療案内

● 1月1~3日 9:00~翌8:00

共立蒲原総合病院(主に内科) ☎81-2211 中之郷 2500-1

診療可能な科目や時間帯は日によって異なります。受診の際は必ず病院へ電話でお問い合わせください。

年始 共立蒲原総合病院の内科診療案内

● 1月1日(月)・2日(火) 9:00~翌9:00、1月3日(水) 9:00~翌8:15

共立蒲原総合病院でも内科の一次救急診療を行います。

歯科 Dentistry
Dentistas

歯科医師会館 ☎53-5555

伝法2850-3

日曜日・祝休日

9:00~12:00

(受付は11:30まで)

13:00~16:00

(受付は15:30まで)

年始

※歯科医師会館は年末年始(1月1~3日)も上記と同じ時間に診療します。



年始は救急医療機関が大変混雑することが予想されます。

我が家のアイドル

Happy Photo's



ちかやちゃん
R 4. 7月生

元気に育ってくれてありがとう！



ななちゃん
R 5. 6月生

生まれてきてくれてありがとう★



ういちゃん
R 4. 9月生

初めてのディズニー楽しかったね！これからもう元気に育ってね！



さわちゃん・こうへいちゃん・ていいちゃん
H29. 7月生・R5.1月生・R1.7月生

みんな仲よく元気いっぱい大きくなってね！！



ゆうかちゃん
R 5. 6月生

4か月の女の子です。日々成長しています



あやなちゃん・のあちゃん
R2.7月生・R4.10月生

2人とも生まれてきてくれてありがとうー♥



さくとちゃん
R 4. 3月生

にこにこ笑顔のさくとちゃん♥毎日癒やしをありがとう！



ことはちゃん
R 4.10月生

にこにこ笑顔のことはちゃん♥これからも元気にいっぱい育ってね



りこちゃん
R 3. 5月生

笑顔がとってもかわいいうりっちゃん♥パパとママは大好きだよ！



まさかどちゃん
R 5. 5月生

強く、優しく、慕われる立派な人に成長してくれることを願う！



なおあきちゃん
H30. 5月生

すてきなウルトラマンになれるよ。毎日笑わせてくれてありがとう！



みきちゃん
R 5. 4月生

すくすく育ってくれてありがとう。離乳食毎日頑張っているね



りつきちゃん
R 4. 7月生

りつのがんが大好きだよ♥生まれてきてくれてありがとう！♥



あおばちゃん
R 5. 7月生

生まれてきてくれてありがとう♥すくすく元気に育ってね♥



ちさきちゃん・みおりちゃん
R4.8月生・R2.3月生

これからもパパとママを笑顔にしてくれる仲よし姉妹でいてね！

我が家のアイドル 募集中！

子どもの写真とコメントを募集しています。応募してみませんか？



応募はこちら

問合せ
シティブロモーション課
☎55-2700

2月のカレンダー

●…市役所 ■…消防防災庁舎(●■)開庁時間/平日8:30～17:15 ★…フィランセ 🐼…献血 🧡…結婚相談(フィランセ)

日 SUN	月 MON	火 TUE	水 WED	木 THU	金 FRI	土 SAT
<p>4</p> <p>立春</p> <p>国際交流フェア(ふじざんめぐせ)→P16</p> <p>富士本町軽トラ市(富士本町商店街)→P17</p> <p>市民課など窓口開設→P18</p> <p>労務相談●</p>	<p>5</p> <p>編集室長こぼちよ話「いいじゃん、富士市」🐼</p> <p>あけましておめでとうございます。年頭を飾る特集は「新春高校生インタビューNEXT」。市内の高校に通い、活躍している皆さんに注目しました。素直に頑張る姿、つらいことがあっても続けていくエネルギーを間近に感じ、富士市の未来が明るいものに感じられました。取材した人ただけではなく、ぎっく多々の皆さんがくじけそうでもまた前を向いて、毎日を送っていると思います。2024年も、市の様々な情報、人、物などを紹介し、「なかなかいいいじゃん、富士市」と皆さんに少しでも感じていただけるように、編集室一同、頑張ります！今年も、広報ふじをよろしくお願ひします。</p>	<p>6</p> <p>まちの保健室(ふじかぐやの湯)</p>	 <p>梅(岩本山)</p>	<p>1</p> <p>絶景★富士山 まるごと岩本山(岩本山公園ほか)～4月7日</p> <p>労務相談●</p>	<p>2</p> <p>行政相談●</p>	<p>3</p> <p>節分</p>
<p>11</p> <p>建国記念の日</p> <p>吉原まるごとマルシェ(吉原本町通り)</p> <p>宗清寺梅まつり(中之郷)</p>	<p>12</p> <p>振替休日</p>	<p>13</p>	<p>14</p>	<p>15</p> <p>富士市議会2月定例会開会</p> <p>江尾妙見さん</p> <p>労務相談●</p> <p>子どもの安全を守る市民行動の日</p>	<p>16</p> <p>毘沙門天大祭～18日</p>  <p>鈴川だるま</p>	<p>17</p> <p>ふじさん紙と灯りのページェント(岩本山公園ほか)～2月21日</p>
<p>18</p> <p>観梅コンサート(岩本山公園)</p> <p>天間梅まつり</p>	<p>19</p>	<p>20</p> <p>不動産に関する相談●</p>	<p>21</p> <p>大淵八王子神社祭</p>	<p>22</p> <p>人権相談●</p>	<p>23</p> <p>天皇誕生日</p> <p>富士川かりがね橋開通記念プレイベント</p> <p>富士山の日</p>	<p>24</p>
<p>25</p> <p>岩松北地区梅まつり</p> <p>文殊堂祭典(北松野)</p>	<p>26</p> <p>滝川の観音さん(原田)夜間納税相談●</p>	<p>27</p>	<p>28</p>	<p>29</p>	<p>9</p> <p>人権相談●</p>	<p>10</p>

※「富士市民暮らしのカレンダー」から変更になった行事があります。
 ※イベント等中止・変更する場合があります。
 ※開催の有無や開催時間は、ウェブサイトなどでご確認ください。

【編集・発行】(毎月1日発行)
 総務部シティプロモーション課広報広聴担当
 〒417-8601 静岡県富士市永田町1-100
 ☎0545-55-2700 📠0545-51-1456

【人口と世帯】12月1日現在
 人口：247,947人(前月比-53)
 男123,012人 女124,935人
 世帯：110,756世帯(前月比+117)

富士市コールセンター
おしえてコールふじ
☎53-1111
 受付時間/8:30～18:00
 受付日/年末年始除く平日

